CORREIO PAULISTANO

Diretor — RAUL DA ROCHA MEDEIROS

ANO XCVIII | SEDE, RED. E ADMINISTRAÇÃO: RUA LIBERO BADARO N.º 661 | SÃO PAULO — TERÇA-FEIRA, 9 DE OUTUBRO DE 1951 | END. TELEGRAF.: "PAULISTANO" S. PAULO — CAIXA POSTAL 8004 | NUMERO 29.294

Aceitou o general Ridgway a proposta dos comunistas para que as reuniões de paz recomecem em Pan Mun Jon

SUGERIRAM ENTRETANTO OS VERMELHOS QUE A ZONA NEUTRA SE ESTENDA QUINZE QUILOMETROS NO INTERIOR DAS LINHAS ALIADAS — UMA VITORIA DAS NAÇÕES UNIDAS A DECISÃO DOS SINO-COREANOS

TOQUIO, 8 (U. P.). — O general Ridgway aceitou a proposta comunista para que as conversações de armisticio sejam reiniciadas em Pan Mun-Jon. Nesse sentido, notificou os comunistas de que mandará seus oficiais de ligação a Pan Mun Jon às dez horas de quarta-feira, para combinar as medidas preliminares.

TEXTO DA MENSAGEM DE RIDGWAY

TOQUIO, 8 (U. P.) — E' o seguinte o texto da mensagem do general Ridgway aceitando a nova localidade para sede da conferencia da cessação de fogo:

"Aos generais Kim Il Sung e Peng Teh Huai. Recebi a vossa mensagem de 7 de outubro de 1951. Peço-vos que se reportem ás minhas mensagens anteriores e declaro de novo categoricamente que a responsabilidade pela delonga nas negociações durante as varias semanas passadas é vossa. Nas minhas mensagens a vós de 27 de setembro e 4 de outubro declarei a condição fundamental que deve existir a fim de assegurar a igualdade de movimento e controle no local da conferencia. Essa condição, repito, consiste em que a sede da conferencia seja um lugar situado aproximadamente na metade das nossas respectivas linhas de frente. Somente assim poderá cada lado desempenhar sua parte de responsabilidade, para a segurança das aproximações para a sede da conferencia e da propria sede.

Com referencia à vossa proposta de expansão da zona neutra é minha opinião de que o que se necessita é uma pequena zona neutra em torno da nova sede de conferencia, ficando Kaesong, Munsã e as estradas para Pan Mun Jom, partindo de Kaesong e Munsan, livre de ataque. Na crença de que o local na vizinhança imediata de Pan Mun Jom satisfará a condição fundamental de igualdade de movimentos e controle e que vós compartilhareis aos meus pontos de vistas com referencia à sua neutralidade, instruirei meus camaradas de ligação no sentido de se avistarem com os vossos às 10,00 horas do dia 10 de outubro, com o proposito de discutir assuntos concernentes ao reinicio das negociações pelas nossas respectivas delegações. (a) M. B. Ridgway".

CONVERSAÇÕES EM PAN MUN-JON

TOQUIO, 8 (U. P.) — Acedendo ao pedido de Ridway, os comunistas propuseram o reinicio das conversações de paz em Pan Mun-Jon, ponto de controle comunista nas imediações da atual zona neutra de Kaesong.

A NOVA ZONA NEUTRA

TOQUIO, 8 .U. P.) — Os comunistas pediram, em sua resposta às Nações Unidas, que a nova zona para as negociações de armisticio se estenda quinze quilometros no interior das linhas aliadas.

UMA VITORIA DA ONU

TOQUIO, 8 (UP) — A escolha de Pan-Mun-Jon pelos comunistas como sitio para a conferencia de paz para a Coreia constitui uma vitoria para as Nações Unidas.

O general Matthew Ridgway insistiu para que o local das conversações de armisticio fosse transferido de Kaesong — cidade situada bem atrás das linhas comunistas e patrulhada exclusivamente por soldados comunistas — para um ponto na "terra de ninguem".

Pan-Mun-Jon é uma insignificante localidade de meia duzia de casas de paredes de barro situada na rodovia principal que liga Munsam a Kaesong. Pan-Mun-Jon já serviu como ponto de contato para os oficiais de ligação aliados e comunistas nas suas trocas de notas dos respectivos comandos.

OS ARGUMENTOS DE RIDGWAY

TOQUIO, 8 (UP) — O general Ridgway, que trabalhou até altas horas de domingo em sua resposta à nova oferta dos comunistnas, propondo que as negociações de armisticio sejam reiniciadas em Pan-Mun-Jon, terá que considerar os seguintes fatos adversos:

1.o — Pan-Mun-Jong, que serviu de ponto de ligação para o intercambio de mensagens desde a interrupção das gestões em Kaesong, ha 47 dias, está na realidade dominada pelos comunistas, embora se ache fora de suas linhas principais. Pan-Mun-Jon está situaa no extremo sudeste da zona neutra que se estende num raio de oito quilometros, a contar desde o circulo de trafego de Kaesong.

2.o — A zona neutra grandemente ampliada, proposta pelos comunistas, pode multiplicar ao invés de minorar a possibilidade de "incidentes". A oferta dos comunistas de incluir Munsã nessa zona foi feita, ao que se acredita, para justificar a manutenção do carater neutro de Kaesong.

Todavia, os comunistas não insistiram em discutir em Pan-Mun-Jon nas passadas violações da neutralidade, questão essa que Ridgway já deu por definitivamente encerrada.

A mensagem comunista, ao dizer que Ridgway "não mencionou nova razão da impraticabilidade de Kaesong como local de conferencia". Acrescenta: "O que vós exigis, se não é para retardar mais as negociações, é para fugir à responsabilidade da série de incidentes provocativos, que já ficaram inscritos no livro da historia, responsabilidade essa que não poderá ser evitada mudando o lugar da conferencia".

Mais adiante, diz a mensagem:

"Não podemos tolerar que vós obrigue somente o nosso lado a prometer, enquanto o vosso viola arbitrariamente o acordo, sob o pretexto de que vós não tem responsabilidade naquela zona e pareis ignorar o que ocorre".

A DECISÃO DOS COMUNISTAS

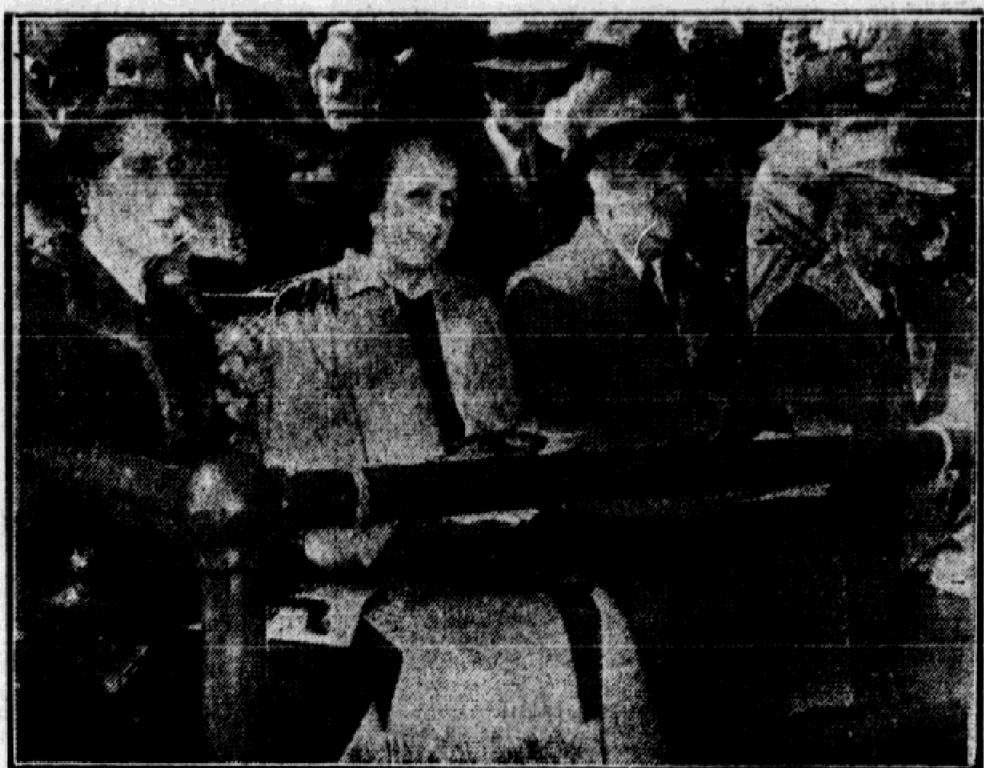
QUARTEL GENERAL AVANÇADO DAS NAÇÕES UNIDAS NA COREIA, 7 (AFP) — Uma mensagem dos generais norte-coreano e chinês Kimilsung e Peng Teh Huai ao general Ridgwai foi transmitida ao oficial de ligação das Nações Unidas em Pan Mun Jon, cerca das 15 horas, hora local.

Segundo a emissora de Pequim, essa mensagem propõe Pan Mun Jon como nova séde da Conferencia.

EXTENSÃO DA AREA INVIOLAVEL

TOQUIO, 7 (AFP) — Os comunistas propõem, na mensagem que transmitiram hoje aos aliados, a extensão da zona neutra, de maneira que se torne uma zona retangular entre Kaesong e Munsan, divulgou a emissora de Pequim, segundo informação de seu correspondente em Piongiang.

Pan Mun Jon, situada aproximadamente a meio caminho entre as duas cidades, seria, segundo a proposta, o novo local da Conferencia de armisticio.



GAINZA PAZ NOS EE.UU. — EVANSTON, ILLINOIS — Durante sua permanencia nesta cidade, o dr. Alberto Gainza Paz, o exilado ex-diretor de "La Prensa", de Buenos Aires, assistiu a um importante jogo de futebol entre as Universidades de Noroeste e do Colorado. Aí vemos, na tribuna de honra, da esquerda para a direita: a sra. Gainza Paz; a sra. Roscoe Miller; o dr. Alberto Gainza Paz e o dr. Roscoe Miller, presidente da Universidade de Noroeste. — (Foto UP-ACME)

Chegam ao Canadá em visita oficial a princesa Elizabeth e seu esposo

CONSIDERAVEL MASSA POPULAR AGUARDAVA, NO AEROPORTO DE MONTREAL, O CASAL REAL BRITANICO

MONTREAL, 8 (AFP) — A princesa Elizabeth e o duque de Edimburgo chegaram a Montreal.

ENTUSIASTICAS ACLAMAÇÕES AO CASAL REAL

MONTREAL, 8 (AFP) — Foi sob um céu ameaçador, que o aparelho "Canopus", da "British Overseas Airways Corporation" conduzindo ao Canadá a princesa Elizabeth e o duque de Edimburgo, pousou no aerodromo de Montreal, onde se encontravam cerca de 20.000 pessoas. No momento em que a princesa, que trajava um "tailleur" azul ardosia e capa de Vison, pisou o solo do Canadá, foi içado o pavilhão nacional e ouviu-se o primeiro de uma série de 21 tiros de canhão.

Segundo o costume protocolar, o governador geral do Canadá, visconde Alexander, adiantou-se para o casal de principes e lhe apresentou o primeiro ministro, Louis Saint Laurent, que deu as boas-vindas aos visitantes e fez as apresentações das personalidades que ali se encontravam. A princesa foi então saudada pela apresentação de armas de um destacamento da "Real Força Aérea Canadense", sob os acordes do "God Save The King". Após haver passado em revista a guarda de honra, a princesa e o duque de Edimburgo, este ultimo trajando uniforme da Marinha, foram conduzidos ao automovel que encabeçou o cortejo oficial, precedido por motociclistas da Policia. Sob entusiasticas aclamações, o cortejo chegou ao trem real, numa estrada especialmente construida no proprio terreno do aerodromo. Ao descer do automovel, os visitantes subiram à plataforma que conduzia ao seu vagão particular, sempre saudados por uma consideravel massa popular que manifestava seu entusiasmo incontido.

Exatamente trinta minutos depois de sua chegada ao aerodromo, a princesa Elizabeth e o duque de Edimburgo tomaram lugar em seu trem especial, que partiu em direção a Quebec, onde a visita da princesa começará oficialmente amanhã, seguindo o programa estabelecido antes da doença do rei.

O trem é composto de seis vagões, dois dos quais servem de apartamento. Foi acompanhado por um segundo trem, que transportou os jornalistas acreditados. O vagão particular da princesa Elizabeth compreende principalmente o quarto de dormir, gabinete de "toilette" e salão, ornado por um enorme mapa do Canadá, pintado a mão, no qual a herdeira e seu marido poderão acompanhar grande parte das etapas de sua viagem.

VISITARA' 50 CIDADES CANADENSES

A visita de 15 dias, anteriormente prevista, foi substituida por um periodo de 34 dias, que comporta a visita a cincoenta cidades importantes, percorrendo o casal de principes 30 mil quilometros.

Cogita o governo do Egito da anulação do tratado de amizade com a Inglaterra

O presidente do Conselho Pachá Nahas apresenta ao Parlamento um decreto que revoga todas as concessões cedidas à Grã Bretanha — Anexação do Sudão sob a corôa do rei Faruk

CAIRO, 8 (AFP) — Em discurso pronunciado perante a Camara apresentando o decreto anulando o tratado de amizade anglo-egipcio, o presidente do Conselho Pacha Nahas declarou, em conclusão: "E' pelo Egito que vos peço abrogar o tratado de 1936".

* * *

CAIRO, 8 (AFP) — "O tratado de 1936 assinado com a Grã Bretanha deixou de ser valido. O acordo adicional a esse tratado, segundo o qual privilegios e isenções são concedidos às forças britanicas no Egito, chega igualmente ao seu tempo. O acordo de janeiro de 1899 relativo ao condominio no Sudão tambem chega ao fim" Este o teor de um dos decretos submetidos hoje à tarde à Camara dos Deputados do Egito pelo presidente do Conselho de Ministros, Nahas Pachá.

REI DO EGITO E DO SUDÃO

CAIRO, 8 (AFP) — O rei Farouk, de acordo com um decreto submetido hoje à tarde à Camara dos Deputados pelo primeiro-ministro, Nahas Pachá, é proclamado rei do Egito e do Sudão.

NOVA AMEAÇA DE DERROTA DIPLOMATICA DA INGLATERRA

CAIRO, 8 (UP) — O primeiro ministro Mustafa El Nahas pediu ao Parlamento a revogação do Tratado Anglo-Egipcio, que permite destacar tropas britanicas para a zona do Canal de Suez e a anexação do Sudão ao Egito sob a coroa do rei Farouk.

O velho estadista de 74 anos regressou repentinamente de sua estação de veraneio para apresentar a proposta que é uma ameaça de uma segunda derrota diplomatica para a Grã Bretanha no Oriente, no espaço de uma semana. Na quarta-feira, os trabalhadores petroliferos britanicos foram forçados a evacuar o Irã depois de uma disputa de seis meses sobre a nacionalização do petroleo.

Nahas afirmou que a atitude britanica para com o Egito constitui grave ameaça à paz mundial.

O "premier" egipcio apresentou os seguintes projetos de lei sobre o assunto:

1 — Revogação do Tratado de 1936, segundo o qual a Grã Bretanha guarnece com suas tropas a zona do Canal para proteger a passagem vital de sua linha para o Imperio e Dominios do Oriente. O Tratado tem a vigencia até o ano de 1956 e estipula a administração mista anglo-egipcia do Sudão.

2 — Emendando a Constituição a respeito do Sudão, o que equivale à sua anexação à coroa egipcia.

3 — Dando a Farouk o titulo de rei do Egito e do Sudão.

4 — Dando ao Sudão uma Constituição propria formulada pela Assembléia Constituinte Sudanesa e Parlamento proprio.

(Conclui na 15.a pag.)

Travam-se sangrentas lutas corpo a corpo em todas as frentes do territorio coreano

Avançam os Exercitos da O.N.U. ao longo das areas central e ocidental — Desesperada resistencia comunista visando impedir que os aliados atinjam o controle da rodovia da capital da Coréia do norte — "Destroçado o potencial sino-coreano", afirma Van Fleet

TOQUIO, 8 (UP) — As ultimas informações da Coreia dizem que as forças aliadas e comunistas estão empenhadas em sangrentos combates em toda a frente de batalha.

Os comunistas lutam desesperadamente para impedir que os aliados penetrem na rota de invasão de Piongiang, capital da Coreia do Norte.

Os aliados ocuparam algumas posições, mas foram desalojados de outras.

CORPO A CORPO

TOQUIO, 8 (UP) — Sangrentas lutas corpo a corpo estão sendo travadas entre forças aliadas e comunistas na frente ocidental, mas a censura militar não permitiu que fossem divulgados pormenores.

As tropas da ONU enfrentam violentos contra ataques dos chineses, que procuram a todo custo fechar a brecha aberta pelos aliados em sua linha de inverno. Os contra ataques comunistas tambem visam impedir que as colunas de tanques aliados penetrem nas planicies situadas na rota de invasão de Piongiang, capital da Coreia do Norte.

AVANÇAM NUMA FRENTE DE 125 QUILOMETROS

Q. G. DO 8.o EXERCITO NA COREIA, 8 (UP) — Os exercitos das Nações Unidas estão avançando ao longo de todos os 125 quilometros de frentes central e ocidental da Coreia.

"OFENSIVA PARA A PAZ"

Q. G. DO 8.o EXERCITO NA COREIA, 8 (UP) — "A ofensiva de persuasão aliada já começou a ser sentida pelos comunistas" — declarou um porta-voz do 8.o Exercito.

Essa "ofensiva de persuasão" se destina a forçar os comunistas a pedirem a paz na Coreia.

ZONA ESTRATEJICA ATINGIDA PELAS FORÇAS DA ONU

TOQUIO, 8 (UP) — Após violentissima batalha, as forças aliadas abriram caminho até a entrada do vale de Mundung, zona estrategica fortemente defendida pelos comunistas, na frente oriental.

(Conclui na 2.a página).

Churchill adverte sobre os perigos que estão ameaçando a Grã-Bretanha

Um golpe mais grave que o de Abadan a denuncia do tratado anglo-egipcio — A nação esgotada por conflito partidarios e lutas de classe

LONDRES, 8 (AFP) — O sr. Winston Churchill fez hoje um discurso, pelo radio, como parte de sua campanha eleitoral, como lider do Partido Conservador.

NOVA AMEAÇA SOBRE A INGLATERRA

LONDRES, 8 (AFP) — Em meio de seu discurso de hoje Churchill afastou-se do texto, para comentar a noticia da denuncia do Tratado Anglo-Egipcio.

"Se essa noticia for verdadeira, disse o lider conservador, um novo golpe ainda mais grave e mais doloroso do que o de Abadá, acaba de nos atingir.

MAIS DIFICULDADES

LONDRES, 8 (AFP) — "A Inglaterra estará ameaçada em sua propria existencia, se continuarmos esgotando as nossas forças em conflitos partidarios ou lutas de classe", — declarou o lider conservador Churchill, em seu discurso feito pelo radio.

AS CONTROVERSIAS

LONDRES, 8 (AFP) — Falando hoje pelo radio, o lider conservador Churchill declarou o seguinte: "Após as lutas ferozes dos dois ultimos anos, não ha coligação possivel entre os trabalhistas e os conservadores, salvo em caso de perigo exterior. Todavia, não se deve exagerar a importancia de nossas controversias".

(Conclui na 2.a página).

Assinalam as eleições francesas um deslocamento para a direita

Fraca votação dos comunistas — Tambem os "degaullistas" não obtiveram os resultados esperados — O pleito cantonal de domingo, em que votou metade da França

PARIS, 8 (U. P.) — O Partido Comunista Francês, um dos mais poderosos do mundo, sofreu tremenda derrota nas eleições cantonais em todo o país. Os resultados gerais, hoje conhecidos, indicam que o eleitorado francês deslocou a balança politica novamente para a direita.

Enquanto os comunistas perderam quase suas posições nos legislativos locais, os socialistas, que dominavam essas assembléias, tambem perderam cerca de metade das suas cadeiras, em favor dos partidos do meio e da direita.

Os degaulistas tambem não tiveram grande exito nas eleições, apesar da derrota sofrida pelos comunistas. A força principal ficou com os partidos da chamada coalizão do meio caminho, do primeiro ministro René Pleven, com os independentes.

PROBLEMA JURIDICO A ELEIÇÃO DE GOERGES BONNET

PARIS, 7 (AFP) — A eleição de Georges Bonnet para o posto de conselheiro geral do Departamento de Berdogne, por forte

(Conclui na 2.a página).

Em preparação as primeiras manobras atomicas nos EE. UU.

O presidente Truman e outras altas autoridades americanas assistirão às experiencias em Nevada

LAS VEGAS, Nevada, 8 (U. P.) — Informa o jornal "Las Vegas Morning Sun" que serão realizadas dentro em breve as primeiras manobras atomicas dos Estados Unidos no campo de experiencias atomicas de Nevada.

TRUMAN PRESENCIARA' A'S PRIMEIRAS MANOBRAS

LAS VEGAS, Nevada, 8 (U. P.) — Segundo o jornal "Las Vegas Morning Sun", o presidente Truman, o secretario da Defesa Robert Lovett e outras altas autoridades norte-americanas presenciarão às primeiras manobras atomicas taticas das forças dos Estados Unidos.

ALTAS AUTORIADES PRESENTES

LAS VEGAS, NEVADA, 8 (U. P.) — O "Las Vegas Morning Sun" noticiou que o presidente Truman poderá acompanhar os primeiros combates simulados atomicos dos Estados Unidos, planejados para dentro em breve, no campo de experiencias de Frenchman Flat, da Comissão de Energia Atomica, no Estado de Nevada.

O jornal não revelou a fonte da informação, mas disse acreditar que o presidente, o secretario da Defesa Lovett e outras altas autoridades de Washington estarão presentes ao inicio das manobras táticas, com emprego das armas atomicas recentemente projetadas.

Adiantou o jornal que membros do serviço secreto realizaram extensivos preparativos para a chegada do presidente. E' esperada ainda hoje a chegada a esta cidade do sr. Gordon Dean, presidente da Comissão de Energia Atomica, que inspecionará as instalações de testes atomicos no deserto de Nevada. Dean observou que sua viagem não significava necessariamente o inicio das manobras anunciadas. Presume-se porem que as manobras se realizarão entre a proxima quarta-feira e os dias 15 e 17 do corrente.

Pelo menos duas duzias de vagões de comboio militar chegaram ao acampamento de deserto a 65 milhas ao norte de Las Vegas a fim de acomodar numerosos oficiais e autoridades que assistirão a uma serie de testes atomicos.

Em aditamento à noticia de que o presidente Truman virá assistir aos exercicios, circulam informações de que a banda do 6.o Exercito, de Presidio em São Francisco chegará ao acampamento de Desert Rock.

Fontes familiarizadas com as atividades do campo de experiencias, onde forças terrestres do exercito estabeleceram uma esta-

(Conclui na 2.a página).

Cachemira como foco de guerra

ALISTAIR COOKE

(Especial para o "Correio Paulistano" e "Manchester Guardian")

KARACHI — Muitos indianos e paquistanis estão convencidos de que as divergencias entre seus paises sobre Cachemira terão de ser resolvidas pelas armas.

Isso é lamentavel, mas não surpreende. Sem dúvida, a disputa de Cachemira é que dominou as relações dos dois paises, nos ultimos quatro anos mas há outros conflitos de importancia, particularmente no que diz respeito aos canais e aos bens dos refugiados. Qual o rumo que tomam as coisas?

O ministro do Exterior do Paquistão, sir Zafrullah Khan, recentemente, lançou grande responsabilidade sobre a Comunidade Britanica, quando disse:

— Tem sido parte inseparavel da concepção da Comunidade a presunção de que não haveria conflito armado entre seus membros. Se a situação atual não for resolvida satisfatoriamente, a continuação da Comunidade como a associação pacifica de nações livres e independentes não valerá mais nada.

E' dificil, contudo, para a Comunidade tomar alguma providencia eficiente nas presentes circunstancias. A Comunidade não pode coagir seus membros a fazerem isto ou aquilo.

O Paquistão se queixa de que a Comunidade fracassou no periodo imediatamente após a partilha, quando ocorriam sangrentos conflitos no Punjab. Não foi atendido, então, o apelo do Paquistão para que os paises da Comunidade enviassem pelo menos observadores.

Como as coisas estão, a Comunidade só poderá agir dentro da estrutura das Nações Unidas.

Que poderão as Nações Unidas fazer? Os paquistanis estão, francamente, pessimistas, em vista do contraste entre a rapidez com que a ONU agiu na Coréia e a morosidade com que está atuando em Cachemira. Mas, a ONU merece algum credito. Se não fosse sua intervenção, a India e o Paquistão estariam em guerra. Desse modo, foi alcançado pelo menos um sucesso negativo.

A grande prova para a ONU — uma das maiores que já atravessou — se dará no fim de novembro, quando termina o prazo estabelecido para o dr. Graham e ele terá, provavelmente, de informar que não conseguiu um acôrdo entre as duas partes. De conformidade com a resolução de 30 de março, o Conselho de Segurança terá então de apelar para que ambas as partes se submetam à arbitragem.

O Paquistão aceitará a arbitragem, sem duvida. Mas, se a India continuar a rejeitá-la, que fará o Conselho de Segurança?

O Paquistão argumenta que, se o Conselho exigir, firmemente, a execução dos acôrdos e resoluções existentes, é pouco provavel que tenham de ser tomadas medidas mais energicas. o sr. Nehru parece se opôr à arbitragem, alegando que o destino de quatro milhões de pessoas é muito importante para ser submetido a uma decisão por esse meio; mas, na realidade, não há certeza de que a questão seria decidida por arbitragem. A questão de saber se Cachemira pertencerá à India ou ao Paquistão deve ser resolvida por meio de um plebiscito, conforme já concordaram as duas partes. A arbitragem diz respeito apenas às medidas preliminares que deverão ser tomadas para a realização do plebiscito. — (APLA).

CHEGOU A NOVA YORK O PRIMEIRO MINISTRO IRANIANO PARA DEFENDER SEU PAIS NA ONU CONTRA OS INGLESES

Tudo indica que Londres fará nova proposta para solução da pendencia sobre o petroleo — Mossadegh combaterá a interferencia do Conselho de Segurança na questão

NOVA YORK, 8 (U. P.) — Chegou às 11,20 a esta cidade o primeiro ministro do Irã, sr. Mossadegh.

DEFESA DO IRÃ

..NOVA YORK, 8 (U. P.) — O primeiro ministro do Irã, Mohammed Mossadegh, vai defender o seu país perante o Conselho de Segurança contra as acusações da Grã-Bretanha.

Mossadegh, que se acha com sua saude abalada, seguirá diretamente para um hospital, onde permanecerá durante quase todo o tempo de sua estada nesta cidade. Será ele a figura central na sessão do Conselho de Segurança que terá lugar na proxima quinta-feira.

FARÃO OS INGLESES NOVA PROPOSTA

NOVA YORK, 7 (U. P.) — Tudo indica que a Grã-Bretanha apresentará nova proposta para o reinicio das negociações petroliferas com o Irã, quando o Conselho de Segurança examinará o problema na proxima quinta-feira.

Afirma-se que o ambiente aqui é mais propicio a um acordo entre a Inglaterra e o Irã do que em Teerã, onde as negociações malograram por completo.

Soube-se que a Inglaterra está preparada para enviar a Nova York ,dentro das proximas 24 horas, uma comissão de peritos em questão petrolifera.

CONTRA A INTERFERENCIA DA ONU

NOVA YORK, 8 (U. P.) — O primeiro ministro Monamed Mossadegh, do Irã, deverá chegar hoje a Nova York para lançar-se numa luta contra o poderio da Grã Bretanha, perante o Conselho de Segurança das Nações Unidas, na disputa petrolifera anglo-iraniana.

Um aparelho da K. L. M., especialmente fretado pelo governo iraniano, está transportando o "premier" do Irã e a sua delegação de 15 conselheiros que para aqui vem "armada" com argumentos para contestar os direitos da ONU em intervir na disputa petrolifera e tambem para apresentar os pontos de vista do governo de Teerã, caso a questão seja levada a debates.

Mossadegh, que desmaiou mais de uma vez em publico durante os ultimos seis meses, está doente, mas assim mesmo se encontra a caminho de Nova York.

O aparelho do "premier" iraniano deverá chegar a Nova York ao meio dia de hoje (tempo local), mas há a possibilidade de que o avião não escale em Gander, na Terra Nova, devido às condições fisicas do primeiro ministro e, assim, chegue mais cedo a Idlewild.

O avião da K. L. M. em que viaja o primeiro ministro Mossadegh parou no aerodromo de Shannow, no Eir, somente durante 45 minutos, o suficiente para que se trouxesse para bordo do avião o alimento para o "premier" iraniano e seus companheiros.

Majid Movoghan, editor do jornal "Mehr-Iran", de Teerá, falando em nome do "premier" Mosadegh, disse: "O espirito de tudo é que desejamos vermo-nos livres dos britanicos. Não obstante admiramos os peritos britanicos, queremos tambem ser homens livres".

O primeiro ministro Mossadegh, ao chegar a Nova York, deverá ser internado num hospital. Já

(Conclui na 15.a página).

COLUNA CATOLICA

OS SANTOS DO DIA
9 DE OUTUBRO

A igreja catolica comemora hoje a festa de S. Dionisio, S. Rustico e Santo Eleutozio, martires da fé catolica.

— São tambem celebrados nesta data: São Marcelino e São Renato, bispos da Igreja, o primeiro de Ravena, — no terceiro seculo (252-283); o segundo, de Sorrento, no quinto seculo (424-425); Santa Caridina, virgem martirizada no seculo terceiro; e Santa Galia, viuva romana, que morreu aos 68 anos de idade, em 525.

ENCERRAMENTO DO ANO SANTO

O Santuario de Nossa Senhora de Fátima, em Portugal, viverá uma das suas maiores datas no proximo dia 13, quando, por determinação do Santo Padre Pio XII, serão ali encerradas, com grandes solenidades, as comemorações da aparição de Nossa Senhora aos pastorinhos da Cova da Iria. A fim de tomar parte nessas solenidades, estão sendo organizadas em todo o mundo numerosas peregrinações, nas quais deverão tomar parte diversos prelados.

MOVIMENTO CATOLICO DOS FUNCIONARIOS PUBLICOS

O Movimento Catolico dos Funcionarios Publicos está convidando os funcionarios estaduais, federais e municipais e suas familias para, coletivamente, conseguirem as indulgencias do Ano Santo. Para esse fim promoverá uma concentração, na Igreja de Santa Ifigenia, onde foi iniciada as visitas às igrejas prescritas pela autoridade eclesiastica, a saber: Santa Ifigenia, São Bento, São Francisco, e Basilica de N. S. do Carmo. Acompanhará os funcionarios o padre José Maria Ramos, assistente eclesiastico do Movimento.

E' oportuno lembrar que o prazo para se lucrar as indulgencias do Ano Santo fóra de Roma expira no dia 13 do corrente. Todos os que desejarem se beneficiar com a indulgencia, devem comungar no proprio dia da visita às igrejas.

ORFANATO N. S. ACHIROPITA

Realizou-se anteontem, pela manhã, o ato solene do lançamento da pedra fundamental do Orfanato N. S. Achiropita, que a Congregação da Divina Providencia, vai erguer junto ao seu santuario, à rua 13 de Maio, no bairro da Bela Vista.

Compareceram à cerimonia que foi presidida pelo superior da Obra da Divina Providencia, pessoas de nossa sociedade e os representantes do cardeal Mota e de varias associações religiosas.

Figurou como padrinho da solenidade o comendador Amato Sobrinho, um dos maiores benfeitores do futuro orfanato, que vai abrigar numerosas crianças pobres.

Após a cerimonia, efetuou-se uma recepção no Salão paroquial, junto ao santuario de N. S. Achiropita, tendo falado varios oradores dentre os quais o comendador Amato Sobrinho.

OCORRENCIAS POLICIAIS

(Conclusão da ultima pag.)

cino Carlos, de 21 anos, casado, morador à rua Joana Blum, 39, no local denominado Vila Iara, transitava pela estrada de Itú, pilotando uma bicicleta. Ao atingir o cruzamento da rodovia, com a rua da Carteira, esta foi colhida pelo auto-caminhão da Prefeitura de chapa 99.316, guiado pelo motorista Antonio Custodio de Oliveira. Apanhado por uma das rodas trazeiras, o ciclista teve morte instantanea, sendo o cadaver recolhido ao necroterio do Gabinete Medico Legal.

PERECEU AFOGADO

Banhando-se numa lagoa existente nos fundos do predio 1.520, da rua Guaramiranga, pouco depois das 15 horas de ontem, Eduardo Grozco, de 15 anos, morador à rua Manifesto, 2.112, pereceu afogado. O cadaver deu entrada no necroterio do Araçá, sendo aberto inquerito a respeito.

TRES VITIMAS DE DESASTRE

No cruzamento formado pela alameda Santos e rua Padre João Manuel, depois das 13 horas de ontem, o auto de placa particular de chapa 45.417, dirigido por Sizefredo Menegucci, de 43 anos, casado, morador no Hotel Pax, colidiu violentamente com o veiculo particular de n. 26.402, guiado por Tufi Abdala, de 29 anos, solteiro, domiciliado à rua Frei Caneca, 1.322. Em consequencia do choque, além dos dois motoristas, recebeu ferimentos Loris Martinell, de 39 anos, solteiro, morador à rua Canuto do Val, 182, apartamento 22. Sizefredo e Loris, que receberam lesões de natureza grave, foram internados no Hospital Santa Catarina.

DUAS IRMÃS VITIMAS DE DESASTRE

Maria Sanches, de 15 anos, levando ao colo sua irmã Inês, de um ano de idade, residentes no quilometro 14 da Via Anchieta, às 13,15 horas de ontem, ao pretender transpor a faixa carroçavel daquela estrada, tres quilometros adiante do seu domicilio, foi atropelada pelo auto-caminhão 370.489, dirigido pelo motorista Ayoshi Takao. Ambas receberam graves ferimentos e, diretamente do local foram internadas no Hospital das Clinicas. O motorista culpado logrou fugir.

FUNCIONARIO DESONESTO

Esteve ontem em nossa redação o sr. Alfredo Barros do Valle, chefe da agencia postal-telegrafica do Ipiranga, que, a proposito da noticia publicada na imprensa em 2 do corrente, relativamente a desfalque que o ex-funcionario Osorio Oliveira Campos dera naquela agencia, informou-nos que ese fato não ocorreu em sua gestão, dado ter ocorrido nos meses de junho, julho e agosto de 1950, quando a chefia da agencia estava a cargo do seu antecessor, na gestao do antigo diretor da Regional dos Correios e Telegrafos. Dadas essas circunstancias, acentuou o sr. Alfredo Barros do Valle estar inteiramente a salvo de qualquer responsabilidade sobre o fato ocorrido.

VARIOS FERIDOS NUM DESASTRE DE AUTOMOVEL

Pouco depois das 16 horas de anteontem o auto particuадar 11-51, dirigido por José Malzoni, passava em excessiva velocidade pela rua Borges Lagoa. Ao atingir o cruzamento daquela via com a rua Coronel Lisboa, José Malzoni deparou com o auto-onibus de chapa 8-59-95, da linha "Vila Mariana", conduzido pelo motorista Itamar dos Santos Vieira O condutor do auto particular, na impossibilidade de manobrar seu carro com precisão, lançou-o de encontro ao coletivo, e, em seguida, subiu à calçada, chocando-se com um poste. Em consequencia receberam ferimentos Emilia Cocolechio, de 16 anos, solteira; Vicenzo Cocolechio, de 18 anos, solteiro, ambos domiciliados à rua Joaquim Tavora, 957; Gilberto Palasso, de 19 anos, solteiro, residente à rua Luiz Gois, 205; Maria de Almeida, de 57 anos, viuva, moradora à rua Cisplatina, 297 e Carlos Augusto Gagliano, de 18 anos, solteiro, domiciliado à rua Costa Junior, 325. Com exceção do ultimo, que seguia no carro particular, os demais viajavam no onibus.

As vitimas, apresentando lesões de natureza grave, foram internadas no Hospital das Clinicas.

QUEIMOU A MENINA

Episodio revoltante foi levado ao conhecimento do plantão da Central de Policia, às 14,30 horas de anteontem. Na rua Ana Neri, 300, a menor Ana Gatschnigg, de 14 anos, moradora naquele endereço, quando brincava nas imediações de seu domicilio, foi insultada por Rosaria Munhoz a qual, munida de uma vasilha contendo agua fervente atirou todo o conteudo sobre a menor.

Depois de pensada no Pronto Socorro a menor foi encaminhada ao Hospital das Clinicas, tendo a autoridade de serviço determinado a lavratura do competente inquerito.

DUELO A FACA

Defronte ao predio 1.757, da estrada da Casa Verde, às 20 horas, de anteontem, por motivos ignorados, Antonio dos Santos, de 32 anos, casado, morador à rua Juca Floriano, 49, discutiu com seu conhecido José Joaquim Nunes, de 34 anos, casado, domiciliado à rua Juca Floriano, 2. Ambos, armados de faca, travaram verdadeiro duelo e só pararam devido à intervenção de terceiros. Apresentando ferimentos graves, depois de passarem pela Central de Policia deram entrada no Hospital das Clinicas.

EXONERADO A BEM DO SERVIÇO PUBLICO

Por portaria do sr Elpidio Reali, secretario da Segurança Publica, foi exonerado a bem do serviço publico o investigador Francisco Diagro, em consequencia de processo administrativo.

ROUBADO NO INTERIOR DE UM ONIBUS

Na noite de anteontem, no interior de um onibus da linha "Vila Dalila", José Silveiro Costa, residente à rua Vera, 35, foi furtado em sua carteira que continha 9 mil cruzeiros. A vitima na noite de ontem compareceu no Departamento de Investigações onde apresentou queixa.

ÁSMA

Surgiu, para os portadores de ásma, bronquites crônicas ou agudas e tosses rebeldes, o medicamento ha tantos anos esperado. ASTHMAN em comprimidos, dá alivio imediato, fazendo desaparecer em poucos instantes a opressão e a mais penosa falta de ar.

S. A. EMPRESA DO "CORREIO PAULISTANO"

PRESIDENTE:
RAUL DA ROCHA MEDEIRO
VICE-PRESIDENTE:
EDUARDO RODRIGUES ALVES
TESOUREIRO:
JOSE' V. A. RUBIÃO
SECRETARIO:
VALDOMIRO LOBO DA COSTA
DIRETORES:
AMADEU MENDES
ANTONIO AUGUSTO MONTEIRO DE BARROS NETO
FRANCISCO GLICERIO DE FREITAS
SUPERINTENDENTE:
CARIO MOURÃO PERALVA

—o—

VENDA AVULSA:

Numero do dia ..... Cr$ 1,00
Aos domingos ..... Cr$ 1,50
Atrasados de dias comuns ..... Cr$ 2,00
De edições de domingo ..... Cr$ 3,00

ASSINATURAS:

Interior: — Ano .. Cr$ 240,00
Semestre ...... Cr$ 130,00
Trimestre ...... Cr$ 85,00
Capital: — Ano .. Cr$ 240,00
Semestre ...... Cr$ 130,00
Trimestre ...... Cr$ 85,00

ENDEREÇOS TELEFONICOS.

Superintendencia ... 36-3189
Redator-chefe 36-5282
Redação 36-4957
Publicidade 36-4959
Contabilidade 36-3167
Circulação (assinaturas, entrega e venda avulsa) 36-3167
Esportes (das 20 às 2 horas) 36-4957
Oficinas 36-4796
Oficinas — Impressão (das 2 às 8 horas) 36-4957

AOS LEITORES E ASSINANTES

Solicitamos aos nossos leitores e assinantes que nos comuniquem sempre qualquer irregularidade no recebimento ou entrega do jornal.

AOS AGENTES E AO PUBLICO

Aos nossos prezados agentes e ao publico em geral pedimos que as remessas do numerario sejam feitas em nome da S. A. Empresa do "Correio Paulistano".

SUCURSAIS:

RIO DE JANEIRO — Publicidade: — Rua Mexico, 164 — 9.o andar — Tels. 42-4887 — 42-7664. — Redação: — Rua Santa Luzia, 173 — 5.o andar — Tels. 42-7837 e 32-7820. SANTOS — Rua do Comercio, 18 — 2.o, s| 4 — Tel. 8870. CAMPINAS — Rua Dr. Quirino, 1332, sala 2 — Telefone 6167.

NECROLOGIA

GANOT CHATEAUBRIAND — Faleceu anteontem, em Tanabi, onde residia, o sr. Ganot Chateaubriand, antigo diretor-gerente dos "Diarios Associados" em São Paulo, Rio de Janeiro e Pernambuco.

Fazendo-se admirar pelos seus dotes pessoais, o sr. Ganot Chateaubriand, foi candidato a deputado estadual, obtendo naquela cidade, uma votação expressiva, reflexo da estima em que era tido.

Deixa viuva a sra. Stela Chateaubriand. Eram seus filhos: Aurelio, Cilda, Iza, Ivan e Luci.

Faleceram ontem, nesta capital:

SRA. HELENA DE SOUSA RATTO, filha do sr. João Carlos Ratto e da sra. Maria Leonor de Sousa Ratto, ambos falecidos. Deixa irmãos.

O enterro realiza-se hoje, às 17 horas, saindo o feretro do Instituto Paulista para o cemitério do Araçá. Pede-se não sejam enviadas flores ou coroas.

SRA. MARIA JOSEFINA NOGUEIRA COSTA, com 90 anos de idade, viuva do sr. José Inacio da Costa Andrade. Deixa os filhos: Inacio, casado com a sra. Maria Rita Nogueira Costa; Amadeu, viuvo da sra. Amelia Barbosa Costa; Manoel, casado com a sra. Esmeralda Azevedo Nogueira; Antonio, casado com a sra. Edite Costa Barbosa; Maria José, casada com o sr. Dacio de Almeida Barbosa; Sebastião, casado com a sra. Ofelia Peake Rodrigues Costa; Rita de Cassia, casada com o sr. Israel Alves dos Santos; Paulo, casado com a sra. Eunice Batista da Costa; Maria Conceição, casada com o sr. Oscar de Melo, ambos já falecidos; José Sebastião e João, falecidos.

O enterro realizou-se ontem mesmo no cemitério de Tremembé

MENINA MARIA ESTER, filha do sr. Mario Monte e da sra. Dirce Chaves de Oliveira.

O enterro realiza-se hoje, às 13 horas, saindo o feretro da rua Mercedes, 3, para o cemitério de Santana.

PEDRO ANTOLINO, com 82 anos de idade, casado com a sra. Angela Giuca. Deixa os filhos: Maria, viuva do sr. Cesar Juliano; Inacia, casada com o sr. Evaristo Bizarro; Conceição, Giovanina, casada com o sr. Valdemar Pontes; Bartolomeia, casada com o sr. Vitor Clemente e Angelo, casado com a sra. Diamantina Ferretti Antolino.

O enterro realiza-se hoje, às 15 horas, saindo o feretro da rua Damiana da Cunha, 44, para o cemitério S. Paulo. A familia pede não sejam enviadas flores ou coroas.

RAFAEL PIACENTE, com 76 anos de idade, viuvo da sra. Irene Cozzolino Piacente. Deixa os filhos: Ana, casada com o sr. João Capasso; Salvador, casado com a sra. Vitoria Cossu; Luiza, casada com o sr. Alexandre Gomes; Raimundo, casado com a sra. Elvira Molina; Rafael, casado com a sra. Zilda Piacente e Rosa, casada com o sr. Antonio Magri.

O enterro realiza-se hoje, às 15 horas, saindo o feretro da rua Caixa Dagua, 14 para o cemitério do Braz.

ANTONIO DI MARZO, com 63 anos de idade, casado com a sra. Assunta Di Marzo Deixa os filhos: Afonso, casado com a sra. Odete Guimarães Di Marzo; Maria, casada com o sr. Armando Corvino e Mercedes, casada com o sr. Francisco D'Alessandro Deixa tambem os irmãos: Januario, casado com a sra. Ana Di Marzo; Teresa, casada com o sr. Fritz Roesler; Adelaide, casada com o sr. Luis Talcitano; Marina, casada com o sr. Francisco de Castro; Matilde, viuva do sr. Alcides da Cunha e Luzia.

O enterro realizou-se ontem, no cemitério do Araçá.

ANTONIO ROCHA CAMPOS, com 58 anos de idade, casado com a sra. Maria Rocha Campos. Deixa os filhos: Ada, casada com o sr. Bruno Pierotti; Laura, casada com o sr. Agenor Lopes; Armando, casado com a sra. Ivana Rocha Campos; Antonio, casado com a sra. Odina Rocha Campos; Luiz e Teresa.

O enterro realizou-se ontem, no cemitério do Braz.

KHALIL SEBA, com 63 anos de idade, filho do sr. Issa Seba e da sra. Iun K. Seba. Deixa os filhos adotivos: Aladia e Osvaldo.

O enterro realiza-se hoje, às 13 horas, saindo o feretro da rua Padre Machado, 158, para o cemitério de Vila Formosa.

GREGORIO TAGLIERI, com 60 anos de idade, deixando os filhos: Antonieta, casada com o sr. Atilio Laranga; Cecilia, casada com o sr. Antonio Pirozelli; Elvira, casada com o sr. Jorge Serafim; Pedro e Ida, casada com o sr. Arlindo dos Santos.

O enterro realiza-se hoje, às 15 horas, saindo o feretro da rua Almirante Brasil, 72, para o cemitério do Braz.

Faleceram anteontem, nesta capital:

SRA. AMELIA FERREIRA GUERRA, com 64 anos de idade, casada com o sr. João Batista Guerra. Deixa uma filha: Suzana.

O enterro realizou-se ontem, no cemitério da Lapa.

SRA. ADELIA UCHOA FAGUNDES, viuva do dr. Euclides Fagundes. Era filha do senador Inacio de Mendonça Uchoa e da sra. Adelia Tamandaré Uchoa, já falecidos. Deixa os filhos: Rui, casado com a sra. Maria Luiza da Cunha Fagundes; Domiciano, Euclides, e Lucia, casada com o sr. Francisco Elias Pilar de Matos Era irmã de: Adalgisa, casada com o dr. Luiz Santos Dumont, já falecidos; Clotilde, viuva do dr. A Gabriel da Veiga; Carolina, casada com o dr Tailor de Oliveira, já falecidos; dr. Manoel, casado com a sra. Angelina Cavalcanti Uchoa; Maria José, já falecida que foi casada com o sr. Antonio Pereira de Rezende e Carmem, já falecida, que foi casada com o dr Sebastião M de Carvalho Borges.

O enterro realizou-se ontem, no cemitério da Consolação.

SRA. GIOCONDA BELESSO BERNARDI, com 54 anos de idade, casada com o sr. Olimpio Bernardi. Deixa os filhos: Eduardo, casado com a sra. Olga Bernardi; Ofelia, casada com o sr. Arnaldo Nogueira; Teresa, casada com o sr. Umberto Caravella; Olimpia, casada com o sr. Salvador Citrini; Valdemar, casado com a sra. Linda Bernardi; Mafalda e Aldo.

O enterro realizou-se ontem, no cemitério do Braz.

FILOMENA SERRA PANCA, com 78 anos de idade, viuva do sr. Pedro Pança. Deixa os filhos: Francisco, casado com a sra. Josefina Panca, Teresa, casada com o sr. Antonio Frederico; Cataldo, casado com a sra. Filomena Pança; Vitoria, casada com o sr. Tarcilio da Cunha; Ana Maria, casada com o sr. João Juanoni; Nara Francisca, casada com o sr. Rafael Vasani; Salvador, casado com a sra. Palmira Pança; Luzia, casada com o sr. Alfredo Graziano; Benedito, casado com a sra. Marfizia Pança e Pedro, casado com a sra. Amelia Pança.

O enterro realizou-se ontem, no cemitério São Paulo.

SRA. BENEDITA DE ANDRADE, com 83 anos de idade, casada com o major Aldrovando de Andrade. Deixa os filhos: Mario, casado com a sra. Marilinda Pereira Nunes de Andrade: Luiz e Silvio.

O enterro realizou-se ontem no cemitério São Paulo.

SRA. OLGA ANDREONI FRASCINO, com 52 anos de idade, casada com o sr. José Frascino. Deixa uma filha Marina, casada com o dr. Vitor Spina Era irmã de: Matilde, viuva do sr João Bonfanti, Italia, casada com o sr Walter Fabisch; Dina, viuva do sr. Emilio Bonfanti; Josefina, casada com o sr. Ricardo Galli, Heitor casado com a sra. Joanina Andreoni; Guido, já falecido, que foi casado com a sra. Maria Mazzocchi; Inês, já falecida, que foi casada com o sr. José Roberti; Ferrucio casado com a sra. Amelia Andreoni e Cléto, casado com a sra. Antonieta Catelli Andreoni.

O enterro realizou-se no mesmo dia, no cemitério São Paulo.

SRA. CELESTINA FIORATI DE NAPOLI, com 65 anos de idade, viuva do sr. Braz de Napoli. Deixa os filhos: Maria, casada com o sr. Jorge Barraniard; Iolanda, já falecida, que foi casada com o sr. Francisco de Assis Gomes Bueno e Angelo.

O enterro realizou-se ontem, no cemitério São Paulo.

MANOEL MARTINS SIMÕES, com 67 anos de idade, casado com a sra. Ana Martins Simões. Deixa os filhos: Terville, casada com o sr. João Bacheto; Alice, casada com o sr. Americo Botelho Correia; Ester, casada com o sr. Antonio Izaldi e Osmilda, casada com o sr. Ivo José Costa.

O enterro realizou-se ontem, no cemitério do Braz.

DR. ALFREDO FERREIRA DOS SANTOS JUNIOR, com 57 anos de idade. Deixa uma filha: Ligia, casada com o sr. Roberto Linto de Carvalho. Era irmão de: Maria de Lourdes, casada com o sr. Alvaro de Almeida Ramos e Maria do Carmo, casada com o sr. Paulo Pinherio Werneck.

O enterro realizou-se no mesmo dia, no cemitério da Consolação.

VICENTE FORTE, com 49 anos de idade, casado com a sra. Graziela Malavoglia. Deixa os filhos: Vicente, Moacir, Sueli e Cleide. Deixa ainda os irmãos: Joaninha, Miguel, Carmino, Brasilina, Ana, Angelina, Antonieta e Paulina

O enterro realizou-se ontem, no cemitério do Araçá.

AFONSO GOMES DA CRUZ, com 37 anos de idade, casado com a sra. Dolores Ruiz da Cruz. Deixa os filhos: Paulo Afonso e Sonia Maria.

O enterro realizou-se ontem, no cemitério da Penha.

AUGUSTO SALES, com 83 anos de idade, casado em primeiras nupcias com a sra. Paula Moreira Sales e em segundas nupcias com a sra. Zilda Guadalupe Sales. Deixa do primeiro matrimonio os filhos: Oscar, casado com a sra. Jeni Lebert Sales; Orlando, casado com a sra. Iria Teixeira Sales; Luiza, casada com o sr. Antonio Gonçalves; Celia, casada com o sr. Antonio Carvalho Pereira; Antonio, casado com a sra Nair Sales e João Batista, casado com a sra. Aparecida Sales e do segundo matrimonio: Maria Carmem, viuva do sr. Antonio Alves Gonçalves e Aloisio, casado com a sra. Rute Miranda Sales. Deixa os irmãos: senador Francisco Sales, já falecido; Pedro e Alvaro.

O enterro realizou-se no mesmo dia, no cemitério São Paulo.

AMADEU DE MACEDO, com 60 anos de idade, casado com a sra. Amelia Silva Macedo. Deixa uma filha: Margarida.

O enterro realizou-se no mesmo dia, no cemitério do Araçá.

ARTUR JULIUS GEORG KEMNITZ, com 63 anos de idade, casado com a sra Elisif Laura Amalia Kemnitz. Deixa os filhos: Gunar e Maia.

O enterro realizou-se no mesmo dia, no cemitério São Paulo.

1.o TTE. BENEDITO DE LIMA FRANCO, com 47 anos de idade, casado com a sra. Carmosina de Lima Franco. Era filho do sr. Benedito de Lima Franco, já falecido e da sra. Idalina Maria de Lima. Deixa os filhos: Guiomar, casada com o sr. Antonio Camilo; Graciema, Martira e Milton.

O enterro realizou-se no mesmo dia, no cemitério do Braz.

GAL. JOSE' DE ASSIS BRASIL, casado em segundas nupcias com a sra. Augusta Bier de Assis Brasil. Deixa os filhos: dr. Marcio, Lauro, Floro, Leda e Liva.

O enterro realiza-se hoje, às 17 horas, saindo o feretro do Instituto Paulista para o cemitério São Paulo. A familia enlutada roga não sejam enviadas flores ou coroas.

ANTONIO GUEDES, com 62 anos de idade, casado com a sra. Carolina Guedes. Deixa os filhos: Maria José, Angelo e Nair.

O enterro realiza-se hoje, às 15 horas, saindo o feretro da rua Adolfo Gordo, 93, para o cemitério da Lapa.

Ameaçados de perder o ano

(Conclusão da ultima página)

exiguo prazo concedido para os que estão ameaçados de novos exames, para recapitularem a materia das disciplinas a que terão que prestar novas provas: oito dias, segundo informações que colhemos no proprio Instituto "Caetano de Campos". E' evidente e logico que os alunos não poderão recapitular todo o programa nesse curto prazo, sofrendo, ainda por cima, a ação psicologica da ocorrencia. Se tivessem sido reprovados no começo do ano, poderiam nossos filhos, com um pouco mais de esforço, se preparar convenientemente e prestar exames de segunda época em outro colegio, com aprovação quase certa, pois, como é sabido, o Instituto "Caetano de Campos" é rigoroso no selecionamento de seus alunos.

DESIGUALDADE DE TRATAMENTO

— Não podemos deixar tambem sem reparo a desigualdade de tratamento dispensado pela nova banca examinadora: de 500 alunos aprovados, somente 275 estão ameaçados de novos exames. Por que esse criterio? Ou houve irregularidade na banca e os exames prestados são nulos para todos os alunos, ou não houve irregularidades e não tem procedencia a revisão feita. Caberia, nesse caso, às altas autoridades do ensino federal tomar providencias para punir os examinadores e não os examinados. Esses fatos bem demonstram a anarquia que reina na administração do ensino.

IMPETRARÃO MANDADO DE SEGURANÇA

Esclareceram-nos por ultimo, os pais desses alunos, que se reunirão hoje, às 17 horas, no auditorio do Instituto de Educação "Caetano de Campos", para tomar as providencias cabiveis no caso. A primeira a ser adotada — segundo nos adiantaram — será a impetração de um mandado de segurança contra o ato da diretora do Ensino Secundario, que reputam ilegal.

EM PREPARAÇÃO

(Conclusão da 1.a pag.)

ção capaz de conter pelo menos 5.000 soldados disseram que unidades especiais da 11.a Divisão Aerotransportada chegarão brevemente.

Uma equipe de combate regimental da 11.a Divisão tomará posição de combate no deserto, onde serão detonadas de uma a seis bombas atomicas. Antes das explosões a equipe de combate recuará para posições de segurança deixando o equipamento nas posições avançadas. O exercito estudará os efeitos das detonações atomicas nas posições que as tropas poderiam ocupar no caso de uma guerra atomica.

Informou-se que os chefes do Estado Maior combinado de Washington estão considerando o emprego das novas armas atomicas na luta coreana. A comissão de Energia Atomica e o Departamento de Defesa recusaram-se a fornecer pormenores sobre a natureza das proximas experiencias atomicas, mas conjectura-se amplamente que os testes poderão incluir uma explosão subterranea e cinco ou seis detonações, compreendendo as recentemente construidas armas atomicas taticas, com uso de explosões nucleares.

ULTIMA HORA ESPORTIVA

HELENO CONTRATADO PELO SANTOS

Confirmando noticia por nós divulgada em primeira mão, podemos informar hoje aos nossos leitores que o famoso "crack" Heleno foi definitivamente contratado pelo Santos F.C., devendo participar do amistoso de sabado proximo contra o Palmeiras.

SUSPENSO POR 90 DIAS O ZAGUEIRO ALBERTO

A diretoria do Ipiranga resolveu suspender por 90 dias o zagueiro Alberto, por ter cuspido na cara do arbitro que dirigiu o encontro entre esse clube e o Corintians, na penultima rodada do primeiro turno.

EM SITUAÇÃO DIFICIL O GUARANI

No relatorio oficial apresentado sobre o encontro de domingo ultimo entre o Guarani, de Campinas, e o Santos F. C., ficou consignado que o clube campineiro se retirou do campo, negando-se a jogar até o final. Alem disso, o arbitro e os dois bandeirinhas foram agredidos, estando por todos esses motivos em situação dificil perante o Tribunal o clube da terra das andorinhas.

OUTRO DESASTRE DE AVIAÇÃO NOS ESTADOS UNIDOS

INDIANAPOLIS, E. U. A., 7 (U. P.) — Está desaparecido um avião militar "C-45", que voava de Cincinnati, Ohio, para Fort Knox, em Kentucky, com seis pessoas a bordo.

O avião comunicou-se com a base aerea militar de Selridge, no Michigan, quando estava sendo açoitado por forte temporal e desde então ignora-se sua sorte.

ENCONTRADOS OS DESTROÇOS DO AVIÃO

FORT KNOX (Kentucky) — Tres cadaveres foram encontrados entre os destroços do avião militar "C-45" que se projetou contra o solo nas cercanias do Aeroporto de Colman perto do Fort Knox. Presume-se que se trata do aparelho cujo desaparecimento foi anunciado em Detroit.

CHURCHILL ADVERTE SOBRE OS PERIGOS

(Conclusão da 1.a página).

A PALAVRA DE CHURCHILL

LONDRES, 8 (AFP) — O sr. Winston Churchill, lider do Partido Conservador fez hoje um discurso pelo radio focalizando os problemas atuais da politica exterior e interna da Grã Bretanha situando particularmente as divergencias existentes entre o seu partido e os trabalhistas.

"A Inglaterra — disse ele inicialmente — será ameaçada em sua propria existencia se continuarmos a esgotar nossas forças em lutas partidarias e conflitos de classe. Naturalmente, acrescentou ele, cada um dos partidos deseja ganhar as eleições e após as lutas ferozes desses dois ultimos anos, não ha coligação possivel entre os conservadores e trabalhistas, salvo em caso de perigo exterior.

Todavia, acentuou Churchill é preciso não exagerar a importancia de nossas controversias. E' preciso notar tambem que o conjunto das reformas sociais na Grã Bretanha é uma obra comum de todos os partidos e não deste ou daquele".

Falando do rearmamento, Churchill declarou particularmente que as despesas militares de tres anos se elevavam a 5 biliões de libras e que esse fardo é muito pesado. "Um governo conservador — disse ele — examinaria com severidade a maneira pela qual esse dinheiro é gasto"

Prosseguindo, num tom mais grave, Churchill perguntou: "Por que nos rearmamos?" E ele mesmo respondeu: "Para impedir a Russia comunista, seus satelites e seus partidarios, de nos reduzir ao nivel mortal em que mantêm os povos dos países ocupados por ela durante e depois da guerra. Todavia, continuou, o rearmamento é apenas uma meia-medida. Se não estiverdes armados, não podereis esperar mercê dos comunistas. Mas se quiserdes, é talvez possivel concluir um entendimento com a Russia que poderia libertar o mundo do terror que o atinge atualmente.

Creio sinceramente, acrescentou o orador, que se a "Commonwealth" britanica, fraternalmente associada aos Estados Unidos e à potencia crescente da Europa Ocidental, inclusive a França reconciliada com a Alemanha numa obra comum, chegará o tempo, e mais cedo do que se pensa, de uma solução geral que garantirá paz duradoura".

Respondendo às acusações formuladas contra ele pelo Partido Trabalhista, Churchill prosseguiu: "Não considero que precisamos nos rearmar para a guerra. Julgo que devemos nos rearmar, visando apenas as discussões. Espero e creio que possa haver conversações"

Evocando a sua proposta para uma conferencia tripartite, apresentada em Edimburgo, em 1950 e que os trabalhistas rejeitaram como uma "bomba eleitoral", Churchill acrescentou: "Se tal reunião se verificasse, teriamos evitado os perigos da guerra na Coreia e suas consequencias. Mas a situação de hoje é mais tensa Estamos atualmente em guerra e o sangue escorre das bocas dos canhões. O assassinio do comissario da Malasia é uma demonstração dessa luta. Todavia, o rearmamento gigantesco que os Estados Unidos desenvolvem com as armas atomicas, bem como a unidade das democracias livres, incluindo nossos adversarios da ultima guerra, aprofundaram as bases sobre as quais uma paz duravel pode ser construida.

O Irã, desprezando a Côrte Internacional de Haia, enfraqueceu as bases da paz, declarou Churchill. A Grã Bretanha não sofreu uma derrota nesse caso, mas apenas um golpe contra um governo esgotado que será dentro em breve julgado pela nação.

TRAVAM-SE SANGRENTAS LUTAS

(Conclusão da 1.a pag.)

EXITO NA OFENSIVA DE OUTONO

TOQUIO, 8 (UP) — A ofensiva de outono aliado alcançou seu maior triunfo na frente oriental, onde as forças francesas e norte-americanas chegaram até o pico do "Kin Il Sung", apesar da fanatica resistencia dos comunistas chineses.

O citado morro foi capturado durante um ataque combinado que os norte-americanos e franceses levaram a cabo durante a noite passada.

GRANDES DESLOCAMENTOS DE TROPAS COMUNISTAS

Q. G. DO 8.o EXERCITO NA COREIA, 8 (UP) — Os comunistas estão realizando grandes deslocamentos de tropas para fortalecer as suas forças que lutam nas frente central e ocidental da Coreia — é o que informam circulos locais bem informados.

NÃO SE POPDE DAR SOLUÇÃO

(Conclusão da ultima pag.)

gueira Garcez disse que ali comparecera para cumprimentar as ilustres damas paulistas pelo muito que vêm realizando em favor dos menores, no modelar estabelecimento que é o Educandario "D. Duarte". Aludindo aos problemas concernentes aos menores, o chefe do Executivo referiu-se aos desajustados que resultam da situação economico e social, para os quais se dirigem os olhares e a ação de instituições particulares e de orgãos do poder publico. A solução de tais problemas depende não só de recursos materiais, como tambem de elementos de ordem moral, de que a Liga das Senhoras Catolicas tem demonstrado possuir em grau elevado, realizando magnifica obra entre nós. "A Liga das Senhoras Catolicas realiza magnificamente esta missão — disse s. exc. — Não se pode dar solução ao problema de menores sem que as providencias de ordem material se aliem às de ordem espiritual"

Prosseguindo, disse o governador Lucas Nogueira Garcez: — "Cristãos e catolicos, estamos compenetrados de que os Evangelhos podem e devem ser vividos diariamente Na Liga das Senhoras Catolicas, o Evangelho é vivido diariamente, na pratica da ação assistencial. E' motivo de satisfação para o governador do Estado verificar que existem obras e organizações como a que mantem este Educandario. Já demonstrou o governador do Estado, por varias vezes, o desejo de atacar de frente o problema de menores. E aqui veio, para tomar contacto com esta organização e valer-se das sugestões que estão sendo colhidas neste ambiente, pelo dr. José Maria de Freitas, para encaminhamento e solução dos problemas dos menores em nosso Estado".

Finalizando seu discurso, o governador Lucas Nogueira Garcez testemunhou o seu agradecimento às dirigentes da Liga das Senhoras Catolicas pela homenagem que lhe acabavam de tributar e à exma sra. d. Maria Carmelita Leme de Oliveira Garcez.

BOLETIM REPUBLICANO

ELEIÇÃO DE VEREADORES

O Diretorio Executivo da Comissão Coordenadora, tem a grata satisfação de apresentar aos seus correligionarios e ao eleitorado livre de nossa capital a lista dos candidatos registrados pelo Partido Republicano à Camara Municipal de São Paulo.

São os seguintes os nomes que a nossa agremiação apresenta ao sufragio dos dedicados correligionarios:

JOÃO SAMPAIO, advogado e jornalista;
ALAOR STOCKLER DE LIMA, comerciante;
ALBERTO LADEIRA, engenheiro;
ALBERTO RICCA, dentista;
ALCIDES SEVERINO BEZERRA, funcionario publico;
AMIM MOUCDY, dentista;
ANGELO LAVANDER, contador;
ANSELMO FARABULINI, professor;
ANTONIO AUGUSTO MENDONÇA, ferroviario;
ANTONIO SOARES FILHO, farmaceutico;
ARI ARIOVALDO EBOLI, advogado;
ARMANDO ROTONDO, economista;
BENEDITO DA CUNHA MILANO, funcionario municipal;
BENITO SERPA, militar;
CARIO MOURÃO PERALVA, jornalista;
EMILIE KAYATT, universitaria;
EMILIO SANTIAGO DE OLIVEIRA, medico;
EUDORO FERNANDES, ferroviario;
FRANCISCO MORAES, funcionario;
GUSTAVO COTRIM DIAS, industrial;
ISAAC CARLOS SANTOS CAMARGO, professor;
IVAN ROCHA DA PALMA, professor;
JOÃO AMERICO GALETTI, comerciante;
JOSE' DE MOURA, jornalista;
JOSE' SOARES, comerciario;
J. VIRIATO DE CASTRO, jornalista;
LEONCIO FERRAZ JUNIOR, agronomo;
LUIZ AUGUSTO DE GOUVEIA, despachante;
LUIZ GAMBETTA SARMENTO NETO, jornalista;
LUIZ GLYCERIO GRACIE DE FREITAS, engenheiro;
MARIO PINHEIRO, reporter esportivo;
MIGUEL GOUVÊA FRANCO, militar;
NESTOR NOGUEIRA MACEDO, funcionario publico;
NILO MAZZEI, comerciante;
NORBERTO MAYER FILHO, funcionario publico;
PAULO BARBOSA CORRÊA, funcionario;
PLACIDO JOSE' AFFONSO, medico;
RAUL GOMIDE DE ANDRADE, medico;
RENATO MANTOVANI, industrial;
RUBENS MARTINEZ DELA ROSA, industrial;
SALVADOR NICOLACCI, militar;
SENDER FICHIMAN, corretor;
VICENTE MELITO OLIVEIRA, serventuario da justiça;
WALDEMAR DA COSTA CIRNE, comerciario.

Esta simples enumeração evidencia que a escolha recaiu sobre destacados representantes das diversas atividades sociais — advogados, médicos, militares, jornalistas, ferroviarios, economistas, engenheiros, agronomos, professores, dentistas, farmaceuticos, comerciarios, comerciantes e industriais, todos cidadãos honrados e prestantes, de inteligencia esclarecida e de patriotismo comprovado — capazes, portanto, de serem os dignos mandatarios do municipio de São Paulo, de defender-lhe os legitimos interesses, de prover às multiplas exigencias do seu crescente desenvolvimento cultural e material.

Aos vereadores republicanos que merecerem a consagração do eleitorado, caberá a grande tarefa de realizar, pelo seu esforço e pela sua dedicação, o programa que o partido lhes traçou e dentro de cujas normas se desdobrará sua atuação politica e administrativa no seio da Camara Municipal.

Espera a Comissão Coordenadora que os seus correligionarios e amigos, obedientes como sempre à disciplina partidaria, não faltem ao dever civico de comparecer às urnas e de concorrer com o seu apoio e com os seus votos para a vitoria dos candidatos que propugnam pelos ideais e pelas tradições do PARTIDO REPUBLICANO.

São Paulo, 21 de setembro de 1951.

CORY GOMES AMORIM
JOAQUIM PACHECO CYRILLO
JOSE' DALMO F. BELFORT DE MATTOS
ALCYR DE TOLEDO LEITE
ANGELO BORTOLO.

Deixam de assinar os outros membros do Diretorio, por serem candidatos.

AVISO AOS CANDIDATOS

Acham-se na secretaria do partido, a disposição dos srs. candidatos, os seus titulos de eleitor.

O vereador José de Moura e o sr. Renato Mantovani, candidatos à vereança pelo Partido Republicano, avisam aos seus amigos e correligionarios que as suas cedulas trazem o nome do partido a que pertencem — Partido Republicano.

Fazem este aviso para evitar possivel confusão, pois outros partidos politicos registraram candidatos com o mesmo nome.

***

O Dr. Paulo Francisco de Andrade Arantes, que tambem assina Paulo Arantes, suplente de Deputado Estadual pelo Partido Republicano e membro da Comissão Coordenadora da Politica da Capital, não é candidato a vereador na eleição de 14 de outubro.

Este aviso dirige-se a seus amigos e correligionarios, em virtude de ter sido registrado por outro partido um candidato cujo nome se confunde com o seu.

Assinalam as eleições

(Conclusão da 1.a página).

maioria (1396 votos, num total de 1986 votantes), os demais votos indo para o conselheiro comunista demissionario, apresenta um problema juridico. De fato, Geoges Bonnet é legalmente inelegivel, porquanto foi nomeado embaixador da França, pelo governo de Vichy, e a lei, aprovada depois da libertação, declarava inelegivel qualquer ministro ou alto funcionario nomeado sob o governo de Petain. Georges Bonnet foi varias vezes ministro do Exterior.

CONFERENCIA INTERAMERICANA DE IMPRENSA

MONTEVIDEU, 8 (U. P.) — Mais de duzentos jornais e revistas do hemisferio ocidental estarão representados na Conferencia Interamericana de Imprensa, que será inaugurada amanhã nesta capital.

Hoje, a Comissão Especial concluiu os detalhes finais da conferencia.

Informa-se que outros cinco jornais dos Estados Unidos, sete do Brasil e 44 da Argentina solicitaram filiação à Associação Interamericana de Impren-

ULTIMA ETAPA DO VÔO DE ADA ROGATTO

SAN JUAN, Porto Rico, 8 (UP) — Ada Rogatto partirá hoje, para a ultima etapa do seu vôo solitario de boa vizinhança pelas Americas.

A aviadora brasileira, que chegou a Porto Rico na sexta-feira passada procedente da Republica Domin'cana, deverá escalar em Guadelupe, Trindade e nas Guianas, antes de voltar a territorio brasileiro.

HARRIMAN VIAJA PARA PARIS

WASHINGTON, 8 (U. P.) — Seguiu por via aérea para Paris o conselheiro do presidente Truman, Averell Harriman.

Na Europa, Hariman tratará dos planos destinados a apressar o rearmamento ocidental da Europa.

AÇÃO DOS PARAQUEDISTAS FRANCESES NA INDOCHINA

SAIGON, 8 (U. P.) — Paraquedistas franceses desceram na retaguarda dos rebeldes comunistas, nas montanhas a 95 milhas de Hanoi, cercando três batalhões inimigos.

Informa-se que as forças comunistas cercadas estão sendo aniquiladas.

TANCREDO

NOTICIAS DO RIO E DOS ESTADOS

RIO, 8 (News Press) — O governo da Indonesia acaba de manifestar ao Itamarati o seu proposito de abrir uma legação no Rio. Consequentemente, será instalada igual repartição brasileira em Jacarta, capital da nova republica indonesia. Tambem o Paquistão montará no Rio a sua embaixada, enquanto o Itamarati já está tomando providencias para que o Brasil tenha representação na capital daquele país.

* * *

SALVADOR, 8 (Asapress) — Acabam de ser vendidos para a Alemanha mais 608 mil sacos de cacau, sendo o preço superior aos vigorantes no mercado norte americano. Parte da compra será embarcada este mês e parte em novembro, esperando-se que a transação influirá na melhoria do mercado dos Estados Unidos.

* * *

VITORIA, 8 (Asapress) — Foram iniciadas no litoral do Espirito Santo sondagens submarinas, para apurar a existencia de areia monaziticas.

As sondagens estão sendo feitas em colaboração com a Marinha de Guerra e sob a orientação da Comissão Nacional de Pesquisas.

* * *

PORTO ALEGRE, 8 (News Press) — Esteve nesta cidade o sr. Itagiba Barçante, diretor do Serviço Nacional de Expansão do Trigo, do Ministerio da Agricultura, que tratou do problema da colocação das 10 mil toneladas de trigo norte-americano, que dentro em breve receberemos. A industria moageira do interior demonstrou interessse em sua aquisição, em vista de a produção do Rio Grande do Sul não ser suficiente para atender a todas as suas necessidades.

Outro assunto tratado pelo sr. Itagiba Barçante foi a da transferencia, para o Rio Grande do Sul, do Serviço Nacional de Expansão do Trigo, conforme desejo do presidente da Republica.

NA CAMARA FEDERAL

Pedirá a cassação de mandato do sr. Vitorino Freire

O sr. Felix Valois aponta aquele senador como responsavel pela desorganização existente no Territorio do Rio Branco — Novamente adiado o projeto de lei que dispõe sobre a participação dos empregados nos lucros das empresas — Pelas Comissões — Notas

RIO, 8 ("Correio") — A sessão da Camara dos Deputados teve inicio com um discurso do deputado Edson Passos, de pesar pelo falecimento do professor Augusto de Brito Belford Roxo, ocorrido nesta capital.

Em seguida, após o sr. Felix Valois ter falado acerca do Territorio Federal do Rio Branco, congratulando-se com o povo local pela posse do novo governador, usou da palavra o sr. Lima Figueiredo, que defendeu o parecer contra o Plano do Carvão Nacional, salientando que esse plano só viria beneficiar dois ou três tubarões. Aliás, a respeito do assunto, o sr. Lima Figueiredo falou duas vezes, sendo uma em explicações pessoais, ocasião em que o lider da maioria, sr. Gustavo Capanema, em aparte, defendeu o projeto, salientando que era justo apressar a tramitação dele, como de outros em curso no Parlamento, em beneficio mesmo do bom nome do Congresso. E acrescentou que a proposição que encontrava tamanha oposição do orador tivera o seu estudo iniciado durante o ultimo dos governos.

O orador seguinte, sr. Paulo Ramos, apresentou projeto de lei que abre credito especial — 2 milhões de cruzeiros — para socorro a população pobre de São Luis do Maranhão, vitima dos incendios ali ocorridos, seguindo-se-lhe com a palavra o sr. Godoi Ilha, que teceu considerações em torno do projeto que exclui da lei das bases militares varias unidades do Rio Grande do Sul, favoraveis a autonomia dos municipios.

O deputado Ostoja Roguski solicitou a remessa à Comissão de Tomada de Contas do parecer do Tribunal de Contas, que recusou o registro à venda efetuada no governo passado pela Superintendencia das Empresas Incorporadas à Cia. Territorial Industrial Clevelandia, de terras situadas no Estado do Paraná.

Veio, depois, o sr. Pontes Vieira, que leu, para que constasse dos Anais, a declaração de principios democraticos apresentada no Congresso de Escritores, reunido em Porto Alegre, tendo ocupado a tribuna, em seguida, o deputado Luis Compagnoni, que apresentou projeto de lei estabelecendo um Plano Quinquenal que prevê a inversão de 250 milhões de cruzeiros no fomento da cultura do trigo e adubação das areas atualmente cultivadas com esse cereal.

ORDEM DO DIA

Passando-se à ordem do dia, depois de aprovado o requerimento de urgencia do deputado José Bonifacio para votação do projeto que trata da reversão da Rede Mineira de Viação para o dominio da União, foram aprovados 4 projetos de lei de somenos importancia, seguindo-se a discussão da emenda constitucional que dispõe sobre a restauração do Territorio de Ponta Porã. Sobre esta posição falaram os srs. Felix Valois, favoravelmente e Afonso Arinos, contrario.

Em explicações pessoais o sr. Celso Peçanha congratulou-se com o ministro da Educação e Saude por ter resolvido adiar a execução da reforma do ensino secundario; o sr. Tenorio Cavalcanti chamou a atenção da Casa para a situação em que se encontra a Colonia Agricola do Distrito Federal, onde os presidiarios são maltratados e não têm absolutamente qualquer conforto; e finalmente o mineiro Machado Sobrinho, que, respondendo a um artigo publicado na imprensa desta capital contra o governador mineiro, defendeu o chefe do Executivo de seu Estado.

O deputado Felix Valois, durante o seu discurso em que se congratulava pela posse do novo governador do Territorio do Rio Branco, tenente coronel Galdino Neves Galvão, criticou largamente o antigo governador daquele Territorio, dizendo da desorganização ali existente, nesse tempo. Tantos e tão grandes foram as irregularidades que o ministro da Justiça foi compelido a efetuar inquerito a respeito. O culpado de toda a desordem que se verificou no Territorio — disse o orador — foi devida ao senador Vitorino Freire. Vai requerer a vinda à Camara do inquerito referido, sendo seu pensamento pedir à Casa a cassação do mandato do referido senador.

Finalmente, o sr. Benjamim Farah apresentou um projeto dispondo sobre a reestruturação do quadro de infantaria de guarda, da Aeronautica, nas seguintes bases:

Major, nove; capitão, 27; primeiro tenente, 50 e segundo tenente, 50.

A Comissão de Constituição e Justiça aprovou o parecer do sr. Osvaldo Fonseca o substitutivo considerando constitucional o projeto n. 1115, que concede anistia aos condenados por crime de injuria ao poder publico.

Do sr. Godoi Ilha foi aprovado parecer favoravel ao projeto n. 396, que dispõe sobre a regulamentação do paragrafo 4.o do art. 153, da Constituição, referente às estancias termo-minerais ou simplesmente minerais.

Do sr. Brigido Tinoco foi aprovado parecer contrario ao projeto n .1065, que cria a cadeira de radiologia clinica nas Faculdades de Medicina do país.

COMISSÃO DE ECONOMIA

Na Comissão de Economia teve prosseguimento o exame do projeto governamental que cria o Instituto Nacional do Café, do qual é relator o sr. Napoleão Fontenele. Tendo obtido vista desta materia o sr. Iris Meinberg, apresentou sua declaração de voto, na qual sugeriu 28 emendas na proposição. Lembrou o referido deputado, entre outras coisas, a necessidade economica cafeeira ser dirigida, supervisionada e assistida por um orgão de ambito nacional e que a lavoura deverá ser representada na direção e orientação do D. N. C.

LEGISLAÇÃO SOCIAL

A Comissão de Legislação Social aprovou a redação do vencido apresentada pelo sr. Armando Falcão e referente ao projeto n.o 607, que garante aos associados e beneficiados dos Institutos e Caixas de Pensões e Aposentadorias a percepção de pensões quando contrairem nupcias entre si.

Mais uma vez foi adiada a votação do projeto 1039, que dispõe sobre a participação dos empregados nos lucros das empresas, por ter solicitado vistas o sr Magalhães Melo.

Finalmente o sr. Armando Falcão apresentou parecer contrario ao projeto n.o 625, que dispõe sobre a venda de bilhetes de loteria, para determinando que só os poderão vender na rua ou em logradouros publicos os cegos, os aleijados, os surdos-mudos e os maiores de 60 anos que vivem em estado de comprovada pobreza.

Depois de salientar o sentido estritamente humano do projeto o relator afirma que o mesmo viria criar um privilegio que o mecanismo da ordem social democratica não permite, uma vez que veria constituir um "autentico monopolio profissional". E acrescenta: "Se vender bilhetes de loterias representa um trabalho mais adequado aos que se tornam invalidos para outros tipos de habilidade, nem por isso deixa o mesmo de constituir um meio de vida que muitos brasileiros fisicamente perfeitos escolhem e preferem. Seria justo em plena vigencia do Estado Democratico, suprimir esse direito? Sou pela resposta negativa. Entendo que ao Estado corre o dever irrecusavel de amparar aqueles que, por culpa da natureza ou por outros motivos, tenha capacidade fisica diminuida ou quase anulada e não dispõe de recursos para prover, a propria subsistencia."

O

Banco do Estado de São Paulo S. A.

tem o prazer de comunicar a instalação de sua agencia de

LUCÉLIA

S. Paulo, 8 de Outubro de 1951.

O CASO DO MARANHÃO

Afinal a paz em São Luiz

NORMALIDADE NA CAPITAL — RETIRADA DA TROPA FEDERAL — FIM DAS GREVES — TELEGRAMA DO SR. CAFE' FILHO

RIO, 8 (News Press) — As ultimas noticias chegadas do Maranhão, dão, finalmente, a entender que a cidade voltou à sua normalidade, sem disturbios nem provocações. Todas as greves foram suspensas, e a cidade volta ao seu trabalho como dantes. Apenas as ruinas dos bairros devastados pelos incendios e os tumulos recente dá conta do que ocorreu nos dias tormentosos do passado. O governador Eugenio de Barros já deixa o Palacio dos Leões e se confraterniza com o seu povo, que sofreu a mais estranha reviravolta num movimento que por pouco não se transformou numa guerra civil. Finalmente, observa-se paz. O general Edgardino Pinta, comandante da 10.a Região Militar, já regressou à sede do seu comando, em Fortaleza, e suas tropas não estão mais policiando São Luiz. Põe-se fim, desta maneira, a mais uma fase movimentada da vida politica maranhense.

* * *

RIO, 8 (Asapress) — O ministro da Justiça, sr. Negrão de Lima, informou-nos ontem que as tropas do Exercito chamadas para manter a ordem no Maranhão começaram a regressar aos seus quarteis, no Ceará e no Piauí. O general Edgardino Pinta, comandante da 10.a Região Militar, deverá retornar por estes dias à sua base, em Fortaleza, dando por cumprida sua missão.

Informou-nos ainda o sr. Negrão de Lima que acabava de receber três expressivos telegramas comunicando que a vida na capital maranhense volta à calma, com o comercio trabalhando tranquilamente e as fabricas chamando seus operarios para a faina diaria.

Os telegramas foram enviados pelo governador Eugenio de Barros, general Edgardino Pinta e Associação Comercial do Maranhão.

* * *

S. LUIZ, 8 (Asapress) — A cidade encontra-se perfeitamente calma, com todas as fabricas funcionando, o comercio aberto e o trafego regularizado. O policiamento foi reduzido ao minimo possivel.

* * *

RIO, 8 (Asapress) — Segundo despachos procedentes de São Luiz, o chefe da rebelião no Maranhão, Raimundo Bastos, estaria em São Paulo.

* * *

S. LUIZ, 8 (Asapress) — Reina a mais absoluta calma em toda a cidade. Os bondes estão trafegando normalmente, as casas comerciais reabriram suas portas e os cinemas realizaram suas sessões no horario habitual.

As greves que vinham perturbando todas as atividades tambem terminaram.

* * *

RIO, 8 (Asapress) — Falando à reportagem, pelo telefone internacional, o governador Eugenio de Barros declarou o seguinte:

"Voltou a tranquilidade à capital e a todo o interior do Estado. Dei ordens para que regressassem as tropas que se encontravam no interior. O comercio de São Luiz voltou à atividade e esta manhã as fabricas voltarão a funcionar. Não ha mais motivos para temores. O povo está ansioso para trabalhar e eu tambem. A ordem é esta: trabalhar para o progresso do nosso Estado. Não quero guardar ressentimentos. Desejo que todos cooperem. Por isso não ha presos politicos em todo o Estado".

AGITADORA COMUNISTA

S. LUIZ, 8 (Asapress) — Informa-se que a policia acaba de prender a dra. Maria Aragão, secretaria do extinto Partido Comunista nesta capital, sobre quem recai a acusação de estar exercendo atividades subversivas e fomentando greves.

Em sua residencia, foi apreendido copioso material de propaganda comunista e varios documentos comprometedores.

Falando à imprensa, Maria Aragão negou a sua participação nas greves irrompidas nesta capital.

ORGANIZAÇÃO DO SECRETARIADO MARANHENSE

S. LUIZ, 8 (Asapress) — Informa-se que o governador Eugenio de Barros pretende formar seu secretariado até amanhã, terça-feira.

* * *

S. LUIZ, 8 (Asapress) — O sr. Neiva Santana aceitou o convite que lhe foi feito pelo governador Eugenio de Barros, para exercer o cargo de prefeito de São Luiz.

TELEGRAMA, DO SR. CAFE' FILHO

RIO, 8 ("Correio") — O vice-presidente da Republica, sr. Café Filho dirigiu ao deputado estadual maranhense Neiva Moreira o seguinte telegrama: "Noticias que chegam a esta capital procedentes de fontes insuspeitas, revelam situação de intenso sofrimento da população maranhense, perturbada no exercicio das atividades normais pela intranquilidade do ambiente politico. A esse sofrimento não podem ser insensiveis aqueles que norteiam a sua atividade politico-partidaria pelo sincero ideal de servir ao país e concorrer para a felicidade do povo. Não pode o país ter tranquilidade se em uma de suas unidades reinam o desassocego e o sofrimento. Não pode caminhar no sentido do progresso se uma parcela da sua população se debate numa luta que a desvia do trabalho fecundo e da ordem. E' de imensas dificuldades o momento por que passa a Patria comum, angustiada por problemas economicos que desafiam a argucia dos seus dirigentes, e exigem sacrificio de todos os cidadãos, e por preocupações internacionais que não permitem dissenções internas. O povo maranhense já deu sobejas demonstrações de fidelidade aos seus ideais politicos e da bravura com que sabe defende-lo. Interesses do Estado e do País aconselham politicos bem intencionados a elevar-se acima das competições e fazendo cessar lutas partidarias, assegurar à população dias de tranquilidade que lhe permitam voltar ao seu trabalho honesto e fecundo. E' sob a inspiração desses pensamentos que me dirijo aos meus prezados amigos maranhenses, manifestando-lhes a minha opinião de que é oportuno sustar as hostilidades em que se têm mostrado tão ardorosos e tão sinceros e aguarda, de espirito elevado, o cumprimento da palavra que o governador vem reiteradamente empenhando de que fará um governo equidistante dos partidos, sem odio e sem ressentimento, visando tão somente o bem do Maranhão e do Brasil. Esse o apelo que me permito formular aos prezados amigos maranhenses".

ESTUDO DA APOSENTADORIA

Serventuarios e escreventes desejam participar da comissão

ELABORAÇÃO DE UM CODIGO — FALA SOBRE O ASSUNTO O SR. ANTONIO AUGUSTO FIRMO DA SILVA

Deverá ser convocada nos proximos dias a primeira reunião da Comissão designada pelo governador do Estado para examinar a questão relativa à aposentadoria dos escreventes, auxiliares de cartorios e oficiais de justiça, não remunerados pelos cofres publicos, conforme declaração do prof. Loureiro Junior, ilustre secretario da Justiça.

A proposito do assunto a reportagem do "Correio Paulistano" ouviu na tarde de ontem o sr. Antonio Augusto Firmo da Silva, membro do Conselho Fiscal da Associação dos Serventuarios da Justiça do Estado de São Paulo, e subdiretor do Colegio Notarial, alem de delegado do Brasil, aos 1.o e 2.o Congresso Internacional do Notariado Latino, realizado em Buenos Aires e Madrid, em 1948 e 1951, respectivamente.

PARTICIPAÇÃO

— "Acho — declarou inicialmente o sr. Antonio Augusto Firmo da Silva — que da comissão para estudar o assunto relativo à aposentadoria dos serventuarios da Justiça e de seus auxiliares deveriam participar representantes das associações de classe, bem como da autarquia encarregada, ou seja, o Instituto de Previdencia do Estado de São Paulo

Em que pesem os altos conhecimentos dos ilustres secretarios de Estado, nomeados pelo dr Lucas Nogueira Garcez para estudar assunto tão relevante, não poderão eles evidentemente conhecer o problema tão a fundo quanto os proprios interessados.

A não participação dos serventuarios e de seus escreventes na elaboração de leis que lhes digam respeito traz sempre graves inconvenientes, que posteriormente têm que ser retificados, como, para exemplificar, a lei em foco da aposentadoria. Promulgada em parte pelo Executivo e em parte pelo Legislativo, em dois anos de existencia já sofreu as duas modificações de que tratam as leis 751 e 889

MODIFICAÇÕES

— A propria lei reguladora da aposentadoria — continua o entrevistado — já sofreu modificações e outras deverá sofrer necessariamente. Estamos certos no entanto de que, se todas as leis pertinentes a serventias de Justiça forem elaboradas com a colaboração das associações de classes dos serventuarios e escreventes, tais inconvenientes por certo desaparecerão. Temos promessa do sr. secretario da Justiça no sentido de que seria nomeada uma Comissão mista para estudo de tudo o que se refere a serventias de Justiça, para, se possivel, ser elaborado um código.

Aguardamos, confiantes no esclarecido espirito de s. excia. que essa promessa se concretize o mais cedo possivel, pois que as classes dos serventuarios e dos escreventes esperam pacientemente há longo tempo que sejam atendidas suas justas reivindicações."

Empossada a viuva Epitacio Pessoa

RIO, 8 (A.N.) — Nomeada por recente ato do presidente da República, empossou-se, ontem, no cargo de oficial de Registro Civil, da 5.a Circunscrição a sra. Ana Clara Pessoa Cavalcanti de Albuquerque, viuva do senador Epitacio Pessoa Cavalcanti de Albuquerque. O ato, que teve lugar no gabinete da Corregedoria de Justiça do Distrito Federal, foi presidido pelo seu titular, desembargador Guilherme Estelita. Estiveram presentes, ainda, o representante do presidente da República, sr. Lourival Fontes, ministro Francisco Negrão de Lima, titular da Pasta da Justiça, desembargador Narcélio de Queiroz e sra., sr Edgard Costa Filho e sra., sr Gildo Amado, diretor da Carteira Hipotecaria da Caixa Econômica Federal, sra. Edgard Varela, parlamentares, senhoras da sociedade carioca, e numerosos funcionarios daquela Corregedoria. Aps a leitura do termo de posse, pelo secretário do Corregedor, a sra. Ana Clara Pessoa Cavalcanti de Albuquerque, prestou o compromisso de praxe. Em seguida, falou o desembargador Guilherme Estelita congratulandose pelo ato do presidente da República, que nomeou a empossada para os quadros da Justiça do Distrito Federal.

NA SESSÃO DO SENADO

Mozart propõe a regulamentação do "jogo do bicho"

Requerimento apresentado nesse sentido com a alegação de não terem sido eficazes, até agora, as campanhas que lhe foram movidas — Sessão secreta com a presença do sr. João Neves da Foutoura — Outras notas

RIO, 8 ("Correio") — No expediente do Senado o sr. Apolonio Sales leu um telegrama da Assembléia Legislativa de Pernambuco, fazendo um apelo ao governo para que prossigam as obras de ligação que dão acesso à cachoeira de Paulo Afonso.

Em seguida, o sr. Mozart Lago apresentou o seguinte requerimento de informações:

"Requeiro, com fundamento na letra "c" do art 125 do Regimento Interno, sejam solicitadas ao sr. chefe de Policia do Distrito Federal (D.F.S.P.), pelo intermedio do Ministerio da Justiça e Negocios Interiores, as seguintes informações:

N. 1 — Se não é possivel, a exemplo do que os jornais de domingo noticiaram em relação à repressão sem tregua ao chamado "jogo do bicho", ao eminente sr. general chefe de Policia, mobilizar as Delegacias Distritais e outros orgãos do Departamento sob sua dignissima direção, para coadjuvarem, de preferencia, a Diretoria do Trafego, na ordem urgente que é inadiavel impor ao transito dos automoveis, onibus, micro-onibus e lotações nas ruas e praças da cidade, a fim de que se estanque, ou pelo menos se diminua o numero de acidentes e mortes que estão ceifando alarmantemente a integridade fisica e a vida da população carioca, em crescendo que será desumano e disprimoroso para a administração publica não coibir sem mais demora.

N. 2 — Se — ante os resultados a bem dizer negativos, das anteriores campanhas, pois que de cada vez que se nomeia um novo chefe para a Delegacia de Jogos e Diversões, recrudescem as providencias para novas batalhas contra a dita contravenção, patenteando-se, assim, que as anteriores não foram eficazes — não seria preferivel, honestamente, propor-se a regulamentação, como já se fez para as loterias, do mencionado "jogo do bicho" tirando-se do mesmo, via adequada tributação, suprimentos bastante para a assistencia das classes menos favorecidas da fortuna, ainda tão precariamente servidas de hospitais, de asilos, de escolas e de creches"

ORDEM DO DIA

E passa-se à ordem do dia constante da votação, em discussão unica, do projeto de lei da Camara n. 246, de 1950, que dispõe sobre a marcação dos volumes que contiverem produtos brasileiros destinados à exportação para o estrangeiro: Aprovado; e discussão unica do projeto de lei da Camara n. 195, de 1950, que exime de licença previa e concede isenção de direitos aduaneiros aos aparelhos e inseticidas destinados ao combate às pragas da lavoura e dá outras providencias: Rejeitado.

Finda esta parte, passou-se à sessão secreta, com a audiencia do ministro João Neves da Fontoura, para ser apreciada a indicação do diplomata Argeu Segadas Machado Guimarães como ministro plenipotenciario junto ao governo da Checoslovaquia. Votaram 44 a favor, 2 contra e 1 em branco.

Entrou no Forte Copacabana e morreu

RIO, 8 (Asapress) — Estranha ocorrencia verificou-se ontem no Forte de Copacabana.

Um homem desconhecido, de côr preta, trajando roupa cinzenta, entrou sorrateiramente naquela fortificação e, ao receber ordem de prisão fugiu, caindo ao mar, onde morreu.

O cadaver do desconhecido, que aparentava 45 anos de idade, foi retirado da agua e removido para o necroterio, tendo as autoridades aberto inquerito em torno do caso.

PESQUISAS SOBRE RAIOS COSMICOS

RIO, 8 (Asapress) — O conhecido fisico brasileiro Cesar Lattes, em colaboração com o prof. Marcel Schein, do Departamento de Fisica da Universidade de Chicago, ora no Brasil em comissão cientifica do Departamento de Estado norte-americano, está planejando importantes pesquisas sobre raios cosmicos em Chacaltaya, nos Andes bolivianos. O equipamento a ser utilizado será trazido por um avião da Marinha americana e os trabalhos durarão varios meses. Cesar e Schein deverão levar diversos auxiliares.

Trata-se de uma verdadeira expedição cientifica, à qual o Brasil deverá dar sua colaboração, não só através da assistencia do Conselho Nacional de Pesquisas como através do Ministerio da Aeronautica, para transporte dos cientistas em aviões da F. A. B.

Delegação brasileira na ONU

IMPASSE NA ESCOLHA DA CHEFIA

RIO, 8 (Asapress) — O problema da representação politico partidaria da Embaixada Brasileira na ONU vem provocando efervescencia no seio das agremiações politicas. Na U. D. N., o sr Lima Cavalcanti, abandonou definitivamente o Partido em face da escolha do sr. Odilon Braga para representante do seu Partido na delegação. O sr Odilon Braga, por sua vez, renunciou não aceitando a deferencia de seus correlegionarios. Finalmente alguns membros do Diretorio Nacional da U. D. N. inclinaram-se a lançar o nome do sr. Gabriel Passos, chegando mesmo a consultar o politico mineiro sobre a possibilidade de sua ida, na qualidade de representante udenista. Afirma-se, porem, que o sr. Gabriel Passos não deseja participar da nossa delegação.

* * *

RIO, 8 (Asapress) — Nada ficou resolvido, até agora, sobre a constituição da delegação brasileira à proxima Assembléia Geral das Nações Unidas. Já estavam escolhidos os cinco membros dessa delegação, os srs. Osvaldo Aranha, Nereu Ramos, Odilon Braga, Marcondes Filho e Ademar de Barros. Agora, porem, o ministro João Neves da Fontoura talvez tenha que fazer completa revisão da materia. A começar pelo sr. Osvaldo Aranha, os indicados recusaram-se a participar da nossa representação. O motivo principal da recusa do ex-chanceler prende-se ao fato de a delegação compor-se de apenas cinco membros. Entende o sr. Osvaldo Aranha que deve ir alguem do Itamarati que esteja perfeitamente enfronhado nos assuntos a serem debatidos.

Alem do sr. Osvaldo Aranha, tembem o sr. Ademar de Barros, que no primeiro momento havia aceito a inclusão de seu nome, mostra-se disposto a não comparecer. O sr. Nereu Ramos ainda não se decidiu e o sr. Marcondes Filho alega estar às voltas com a politica paulista.

FALA O. ARANHA

RIO, 8 (Asapress) — "Não escrevi nenhuma carta e nem seria capaz de cometer a indelicadeza de responder por carta, um convite pessoal, uma verdadeira homenagem que me foi prestada, não só pelo chefe do governo, como pelo seu ministro do Exterior, dois autenticos amigos que estimo e admiro, declarou o sr. Osvaldo Aranha, ao ser abordado pela reportagem, a proposito de um convite que lhe teria feito para chefiar uma delegação brasileira. Acentuou o ex-chanceler que havia respondido pessoalmente ao sr. João Neves da Fontoura e que a resposta agora não mais lhe pertencia e sim ao governo.

* * *

RIO, 8 (ASAPRESS) — Assegura-se que o sr Osvaldo Aranha não fechou a questão em torno de seu nome para a chefia da delegação à Conferencia da ONU, em Paris. Sua rseposta ao convite do governo não envolve uma recusa formal, mas apenas considerações de ordem tecnica. Acha o ex-chanceler que, pelos nomes indicados, a delegação brasileira está fraca e que sua responsabilidade e trabalho seriam muito maiores, bastando contornar êsse aspecto da questão para se admitir venha o sr. Osvaldo Aranha chefiar a delegação brasileira ao importante certame, onde aparecerá, sem duvida, com uma de suas figuras mais expoentes, dado o prestigio que desfruta nos meios politicos internacionais.

FALA J. NEVES

RIO, 8 ("Correio") — O ministro João Neves da Fontoura declarou, hoje, à reportagem, que o embaixador Osvaldo Aranha recusou o convite do governo para chefiar a Delegação Brasileira à ONU. Interpelado sobre se motivos politicos que teriam influido nessa atitude do nosso ex-chanceler, o ministro respondeu que não acreditava nisto. O sr. Osvaldo Aranha alegara razões de ordem particular que o impediriam de ausentar-se do Brasil neste momento. "Afinal — concluiu o chanceler João Neves — precisamos convir que o governo deve procurar, como está procurando fazer, os homens capazes, qualquer que seja o arraial partidario em que se encontrem, e essa é a politica do sr. Getulio Vargas".

"CADILLAC"

RIO, 8 (News Press) — Ao Tribunal Federal de Recursos, o sr Jaime Boavista impetrou mandado de segurança contra o juiz da 1.a Vara da Fazenda Pública, sr. Eduardo Jara, alegando que obteve medida liminar de segurança para efetuar o pagamento de direitos simples, na Alfandega, de um automovel que trouxe, como bagagem, dos Estados Unidos da America do Norte, medida que não foi cumprida pelo inspetor sr. Armindo Costa O magistrado, alegou ainda o impetrante, recebendo o oficio daquela autoridade aduaneira, ao invés de repelir a forma ilegal adotada pela Alfandega, proferiu despacho ilegitimo, no visivel proposito de prejudicar o requerente Pedidas informações ao juiz, este esclareceu ter o impetrante, realmente, obtido a medida liminar, a fim de lhe ser entregue o automovel, mas que o processo se achava na fase de cumprimento de varias exigencias, ainda não satisfeitas pela parte interessada. O Tribunal, em consequencia, denegou o mandado de segurança, condenando o impetrante nas custas.

REVISÃO DO TRATADO DE PAZ COM A ITALIA

RIO, 8 (Asapress) — O Ministerio das Relações Exteriores, em comunicado distribuido à imprensa, informa o seguinte:

"O governo brasileiro já manifestou aos governos dos Estados Unidos da America, do Reino Unido e da França sua inteira concordancia com a decisão tomada pelos referidos paises de proceder à revisão de alguns artigos do Tratado de Paz com a Italia.

Ao significar sua concordancia com a pretensão do governo italiano, o governo brasileiro expressou a satisfação em vê-la atendida, por isso que, durante a Conferencia da Paz em Paris, quando foi elaborado o Tratado, já o Brasil pleiteara muitas das linhas de orientação agora propostas pelos tres governos"

PROTESTOS CONTRA O SALARIO MINIMO

RIO, 8 (Asapress) — Os sindicatos de trabalhadores de Santos, São Vicente e Guarujá recorreram para o ministro do Trabalho da decisão da Comissão do Salario Minimo do Estado de São Paulo que fixou para a primeira daquelas cidades o salario minimo de 850 cruzeiros e para as duas ultimas 800 cruzeiros, ao passo que para a capital foi fixado o salario de 1.000 cruzeiros. Alegam os sindicatos que o nivel do custo de vida naquelas tres cidades é igual ou superior ao da capital.

ESTÃO TRABALHANDO SEM BONE OS AERONAUTAS E AEROVIARIOS

A MEDIDA PITORESCA FOI TOMADA COMO SIMBOLO DA GREVE QUE NÃO DEFLAGROU

Por não terem chegado a bom termo as conversações entre aeroviarios e as empresas para a majoração dos salarios da numerosa classe, tinha sido estabelecido pelos empregados que deflagrariam a greve sabado ultimo para alcançarem suas reivindicações. Atendendo a um apelo do presidente da Republica, no entanto, para que nova tentativa de acordo fosse feita, dessa vez através do proprio ministro do Trabalho, o movimento paredista não eclodiu.

A assembleia dos aeronautas e aeroviarios que resolveu atender o apelo feito, deliberou, por outro lado, deixar de usar "kepis", como simbolo do movimento até que sejam atendidos em suas pretensões. Assim desde sabado ultimo, no aeroporto, notava-se o aspecto pitoresco de todos os empregados de empresas de navegação trabalhando sem o tradicional boné, principalmente as moças que o aproveitam para realçar seu "it".

Cancelado o registro do PRB

RIO, 8 (A.N) — Na sua sessão de amanhã, o T.S.E. vai julgar o processo referente ao cancelamento do registro do Partido Ruralista Brasileiro, por não ter conseguido o coeficiente exigido pelo Código Eleitoral. A materia já recebeu do procurador geral da República favoravel ao cancelamento.

Promete acabar com a seca do Nordeste

RIO, 8 ("Correio") — O sr. Janot Pacheco insiste em que poderá fazer chover em qualquer lugar, mesmo com o céu limpo, visto possibilitar o seu processo a criação das proprias nuvens propiciadoras do aguaceiro. "Eu poderia acabar com as secas do Nordeste" — Proclamou ele peremptoriamente e, interrogado sobre se seria capaz de elevar o nivel das aguas na represa de Ribeirão das Lages, respondeu: "Perfeitamente, é só a Light querer Varias vezes eu já me prontifiquei a tal empreendimento, mas parece que há o empenho de não tomarem conhecimento da minha proposta. Posso elevar o nivel das aguas da represa e estou disposto a realizar a prova a qualquer momento"

200 casas do IAPTC em Mococa

RIO, 8 (Asapress) — Em cumprimento às determinações do presidente da República para que sejam construidas pelos Institutos de Previdência o maior numero possivel de casas para os trabalhadores, a IAPETC vai dar inicio à construção de mais 378 moradias proletarias ao lado do conjunto residencial atualmente em construção em Ramos.

De S. Paulo serão entregues pelo Instituto, 200 casas em Mocóca, quando se inicia tambem a construção na mesma cidade de 1 grande conjutno residencial. Ainda no Espirito Santo e Goiaz deverão dentro em breve ter inicio as construções de moradias proletarias.

Atendendo a um apelo da Federação Nacional dos Condutores de Veiculos Rodoviários o IAPETC construirá na Estrada Rio-S. Paulo, em Barra Mansa, um posto de assistencia tecnica para os motoristas.

PARTIDO REPUBLICANO

SÉDE: RUA LIBERO BADARÓ, 661 — 1.o andar

COMISSÃO DIRETORA

Raul da Rocha Medeiros — Presidente
João Sampaio — Vice Presidente
Antonio Ferreira de Castilho Filho — Secretario
Eduardo Rodrigues Alves — Tesoureiro
Altino Arantes
Antonio Carlos de Salles Filho
Candido Motta Filho
Decio de Queiroz Telles
Derville Allegretti
Francisco Glycerio de Freitas
José Soares Hungria
Olegario de Camargo
Plinio de Castro Prado
Roberto dos Santos Moreira
Valdomiro Lobo da Costa

REUNIÕES ORDINARIAS

As reuniões ordinarias da Comissão Diretora realizam-se às terças-feiras, às 9,30 horas.

EXPEDIENTE

Das 9,30 às 11,30 e das 14 às 17 horas, é dado o expediente pelo sr. Octaviano de Mello, diretor da secretaria. Aos sabados só há expediente pela manhã Às tardes depois das 16 horas um ou mais diretores atendem diariamente aos correligionarios.

DIRETORIO NACIONAL

Av. Presidente Antonio Carlos, 201 - 11.o - Tel.: 42-8237 - Rio de Janeiro.

COMISSÃO EXECUTIVA

Presidente — **Arthur Bernardes**
Vice-Presidente — **Altino Arantes**
Secreario-Geral — **Amando Fontes**
Tesoureiro — **Lino Rodrigues Machado.**

EXPEDIENTE

Diariamente: das 9 às 16 horas. Aos sabados: das 9 às 12 horas.

O expediente normal é dado pelo sr. Felisberto Caldeira Brant, diretor da secretaria.

DEZOITO MIL CARTAS

FRANCISCO PATI

Sob o titulo de "Mil e uma cartas de amor" acaba de aparecer em Paris mais um volume dedicado às relações epistolares entre Victor Hugo e Julieta Drouot.

Antes disso já o sr. Paul Souchon publicara cinco volumes de cartas. Diz-se que o sr. Luiz Icart, que andou comprando todas as que encontrou à venda, possui um estoque de dezoito mil. Aliás, segundo informa o sr. Henri Guillemin, não são todas. Muitas outras pertencem a coleções particulares. O epistolario de Julieta Drouot abrange um periodo de meio seculo. As mil e uma agora publicadas ocupam um volume de 830 paginas. Quer isso dizer que ha muito que ler no livro editado por Gallimard. Quer dizer, tambem, que Julieta Drouot não fez outra coisa, em cincoenta anos de paixão por Victor Hugo, senão escrever cartas. Suas cartas devem ser, na minha opinião, o melhor comentario da vida do poeta, pelo menos da sua vida afetiva.

Nas cartas em apreço o poeta é "Toto"; Julieta é "Juju". Da primeira à ultima, só se encontram expressões como estas: "Eu te amo", "Eu te adoro", "Eu te quero bem", "Eu te venero".

"C'est bien monotone", comenta o sr. Guillemin. Mas — pergunto eu — que queria ele que Julieta Drouot escrevesse a Victor Hugo? Ou, num sentido mais amplo, que se ha de querer que a mulher escreva ao homem amado? Na vida do homem a carta é uma permuta de idéias; uma conversa a dois; uma discussão; na vida da mulher é invariavelmente um "post-scriptum". A mulher vê o homem amado desaparecer na esquina, depois de ter estado algumas horas nos braços dele, vai para a casa e senta-se à mesa, para o indispensavel "post-scriptum": "Sabes de uma coisa? Esqueci de dizer-te que te amo, que sou tua, que vivo só para te amar", etc. etc. Ela já tinha dito isso momento antes. Achou melhor, no entanto, repetir tudo do começo ao fim.

Victor Hugo não foi fiel nem à esposa, nem às outras mulheres. As mulheres, por sua vez, pagaram-lhe na mesma moeda. Quanto a Julieta Drouot, entretanto, fez da sua vida uma imolação, no dizer do sr. Henri Guillemin. Consagrou-se ao culto do poeta, desde a adolescencia. Ela é, efetivamente, na vida de Victor Hugo, a "unica" a "insubstituivel", a "sempre lembrada", a "indispensavel". Mas tudo isso no papel. Na linguagem amorosa, aliás, insubstituivel não quer dizer propriamente que não pode ser substituida... fisicamente. A substituição impossivel, no caso, é a moral, a intelectual, a afetiva. Quando um poeta diz à mulher que ela é insubstituivel, fixa com isso a necessidade de uma experiencia pessoal. Para saber, com efeito, que ela não tem igual, precisa o poeta fazer experiencias com muitas outras.

O telefone foi sem duvida um golpe contra a literatura epistolar feminina. Se se pode dizer de viva voz tudo quanto se tem a dizer, por que lançar mão do papel?

A verdade, não obstante, é que, a despeito do telefone e das mil e uma facilidades de hoje, continua a mulher gostando de escrever cartas. Está na massa do sangue. Talvez não escreva dezoito mil, como Julieta Drouot a Victor Hugo, mas que escreve, escreve. E' um complemento indispensavel à sua ternura. Faz parte da sua personalidade, é uma das mais belas peças do seu enxoval psicologico. Se o homem é o animal que ri, não será a mulher, porventura, o que escreve cartas? Quase toda a grande literatura epistolar de todos os tempos é obra de mulheres. E' mulher a maior epistolografa de que ha noticia. — Santa Teresa de Jesus. Por meio da carta prolonga a mulher o encanto de uma convivencia, pois escrever é conversar, é estar presente no coração e no espirito alheio.

Julieta Drouot não tinha secretária. As cartas eram de proprio punho. E' tambem o caso de Santa Teresa, que "sólo se servia de amanuense para cartas de confianza", segundo os seus editores.

A carta é um genero literario do mais alto valor e exige as mesmas qualidades necessarias para o prestigio das obras em prosa e verso: redação elegante, linguagem clara e simples, beleza de conceitos e de imagens, oportunidade. Se fosse preciso definir a carta como genero literario eu diria que é uma obra de arte com data fixa. A circunstancia de ser escrita em data certa e sobre assunto determinado não constitui uma limitação e sim uma definição. O maior dom do escritor de epistolas deve ser o da oportunidade. A escolha oportuna do assunto, de um lado, o poder de infundir ao assunto uma oportunidade permanente, de outro, eis aí, na minha opinião, as qualidades fundamentais do epistolografo.

Interessante, agora o vejo, é que, ao fixar as qualidades fundamentais do epistolografo, fixei, tambem, sem o querer, as de todo escritor verdadeiramente digno desse nome.

A SEMANA DECISIVA

Na semana proxima, no dia de hoje, estaremos já em condições de apreciar o rumo das eleições municipais do dia 14.

Esta é, em verdade, a semana definitiva e decisiva. Cabe ao povo paulista realizar de hoje até domingo às primeiras horas, um demorado exame de consciencia, a fim de poder comparecer às urnas, na capital e no Interior, com absoluta isenção de espirito, em condição, portanto, de saber escolher De acôrdo com a legislação eleitoral em vigor, dentro de algumas horas estarão proibidas as propagandas politicas. Pode, então, o nosso povo, no silencio do seu coração e do seu espirito, estudar o problema da renovação dos mandatos executivos e legislativos sem outro objetivo senão o prestigio da autonomia municipal, pedra angular do regime administrativo sob o qual vivemos.

No municipio da capital só elegeremos no proximo domingo a nova Camara de Vereadores, cujo mandato terá inicio a 25 de janeiro de 52.

A eleição do prefeito, conforme previramos, só se dará noventa dias após a promulgação da lei que exclui S. Paulo das cidades indispensaveis à defesa externa do país. Como se encontra ainda no Senado o projeto aprovado pela Camara, dificil é dizer quando isso acontecerá. Receia-se que o caso da autonomia da capital da Republica, não desejada pelo governo federal, venha a comprometer a sorte dos demais municipios brasileiros nas mesmas condições. Se se negar aos habitantes do primeiro municipio da Republica o direito de ter vontade propria, que esperança poderão alimentar os de outras cidades, por mais importantes que sejam estas?

A Camara Municipal de São Paulo chamava-se outrora Senado da Cidade. Como Senado, era, então, um conselho de homens em idade provecta (Senado vem de "senectus"), seus membros deveriam possuir as virtudes peculiares à idade madura, isto é, reflexão, moderação, espirito publico, experiencia dos homens e da vida. Sob o ponto de vista legislativo era a Camara a suprema instancia. Sua moderação refreava os impetos dos administradores. Cabia-lhe velar pelo desenvolvimento da cidade, pelo bem estar dos seus habitantes, dentro de um especial sentimento de ordem. Por meio de requerimentos e indicações administrativa propriamente o municipio da capital, suprindo, pela observação dos seus membros, as deficiencias ou os erros do prefeito.

A Camara de Vereadores a ser eleita no proximo domingo terá de presidir às comemorações do IV Centenario. Deixando de lado, entretanto, semelhante circunstancia, que não é, em verdade, a principal, consideremos que a sua missão mais importante consistirá em preparar a cidade para o extraordinario progresso material que lhe está reservado. S. Paulo cresce desmesuradamente. E' indispensavel que a Camara de Vereadores, por meio de medidas oportunas e sensatas, promova o reajustamento dos limites atuais, e evite, tanto quanto possivel, o aparecimento de novos bairros desnecessarios. O crescimento irregular da cidade, conforme tantas vezes temos dito, serve apenas para tornar a ação da Prefeitura mais dificil e mais complexa. Cada novo bairro faz presumir a realização, por parte do poder publico, de uma porção de serviços que ele nem sempre está em condições de executar.

Tivemos nestes ultimos dias um caso bastante expressivo: a concessão, pela Companhia Municipal de Transportes Coletivos, a uma empresa particular, de licença especial para instalar novas linhas de onibus: uma, para Vila Amalia, outra, para Pedra Branca, nas proximidades do Horto Florestal. Trata-se de bairros surgidos ninguem sabe como. Alguem, um dia, se lembrou, talvez, de erguer no meio do mato um casebre. Outros apareceram. Surgiu um povoado. Esse povoado transformou-se em bairro. A Light and Power concedeu luz eletrica. Mas é só. Em geral, nos bairros paulistanos, ainda os mais distantes, ou de preferencia os mais distantes, o unico serviço de utilidade publica existente é a luz eletrica. Não possuem, todavia, agua encanada, nem esgoto, nem calçamento, nada.

A Camara Municipal é orgão mais de carater administrativo do que politico. Tem de possuir, por isso, através de seus membros, as virtudes essenciais à boa marcha dos negocios administrativos, a saber: bom senso, capacidade de observação e de sugestão, prudencia. Da que vai ser substituida nas urnas do dia 14 nem sempre se poderá dizer que pôs a serviço da população paulistana tais virtudes. Não poucas vezes a paixão politica sobrepôs-se ao interesse da coletividade.

Todos os partidos paulistas já registraram os respectivos candidatos. Cumpre, por isso, agora, saber escolher. Na farsa de "Inês Pereira", levada à cena em São Paulo pelos estudantes de Coimbra, diz Gil Vicente, falando por proverbios, que não tem o direito de aborrecer-se quem, tendo podido escolher bem, escolheu mal.

URBANISMO PARA O POVO

Cooperação, fator essencial

HEITOR A. EIRAS GARCIA

Engenheiro-Chefe da Divisão de Divulgação Urbanistica da Prefeitura de São Paulo

Meu amigo Rino Levi, o grande arquiteto paulista a quem muito deve São Paulo, ao acusar o recebimento da flamula e distintivo do urbanismo que eu lhe enviei, há algum tempo, teve esta expressão acertada, que julgo oportuno transcrever aqui: "Infelizmente, temos que reconhecer que o urbanismo tem ainda que ser atacado do principio: pela educação do povo, sem o que nada se poderá fazer Esse é o grande merito da campanha que vem realizando a Divulgação do Departamento de Urbanismo, da Prefeitura de São Paulo. Seria necessario que artigos nesse sentido fossem todos os dias divulgados por jornais, revistas e folhetos".

Conheço a obra de Rino Levi, porque tenho acompanhado de perto o seu trabalho honesto e proficuo em prôl do desenvolvimento arquitetônico e urbano de São Paulo. Por isso, empresto àquela sua declaração o verdadeiro valor que tem. Sem prévio preparo da opinião pública, bem pouco poderá o urbanista obter espontaneamente do público. Comenta-se muito a ausencia do plano diretor e muitos dos êrros que hoje deploramos são atribuidos exclusivamente àquele mal. No entanto, a expansão desordenada do municipio, com o retalhamento clandestino das glebas rurais, continuaria mesmo que houvesse o planejamento tão reclamado, uma vez que a sua observância depende exclusivamente do civismo e compreensão dos cidadãos. Não é pelo fato de haver um plano geral da cidade que deixarão de existir infratores da ordem dos arruadores clandestinos. Atualmente, a legislação vigente, sôbre o loteamento de terrenos, é razoavel e bem orientada, pois visa impedir aquela expansão descontrolada. Porque não é ela respeitada? Por absoluta falta de patriotismo e compreensão de alguns e o desejo de tirar o maior proveito de seus terrenos, vendendo-os em lotes, em desacôrdo com a lei, da maioria. A bem poucos, leva-os a pisar o terreno da clandestinidade a idéia de antecipar a venda de seus terrenos, fugindo sòmente da burocracia administrativa a que estão sujeitos os processos de aprovação. Dos arruamentos clandestinos que existem em São Paulo, raro é aquele que obedece às disposições legais. Quase todos apresentam êrros técnicos, de graves consequências e de dificil solução. A falta de criterio no traçado das ruas, que sobem e descem em "gradientes" exageradas, é um daqueles inconvenientes, que trarão sérios embaraços aos futuros moradores, quanto ao trânsito de veiculos, escoamento das águas superficiais e estetica urbana.

E' evidente que o retalhamento de terrenos em lotes deve enquadrar-se no plano viário do municipio, razão porque qualquer arruamento clandestino que não tenha sido executado de acôrdo com as diretrizes do Departamento de Urbanismo, da Prefeitura de São Paulo, poderá constituir entrave à urbanização futura.

Repetimos o que temos dito varias vezes: será de boa politica evitar, por todos os meios, novos arruamentos sem os respectivos estudos técnicos e aprovação da Municipalidade.

Além de transformarem a zona rural em bairros urbanos, criando sérios e dificeis problemas de transporte, esgotos, água e iluminação, aqueles arruamentos poderão comprometer o plano geral da cidade e absorverão a zona verde do municipio sem necessidade, uma vez que há extensas áreas, ainda não loteadas, dentro do perimetro urbano, aguardando valorização dos terrenos.

O povo precisa compreender os males de adquirir lotes de terrenos clandestinos e auxiliar à Prefeitura na repressão das infrações desta natureza, repelindo as transações com os arruamentos que não estejam rigorosamente dentro da lei.

No proximo 8 de novembro será comemorado em todo o mundo civilizado o DIA MUNDIAL DO URBANISMO.

Em São Paulo, as celebrações se assinalarão pelo caráter popular que terão, exatamente para despertar o interesse do povo pelas coisas da cidade. As solenidades transcorrerão à sombra da bandeira do urbanismo, inspirada nas côres simbolicas do ar, sol e vegetação, os três elementos indispensaveis à vida nas cidades e que só se obterão mediante a aplicação da urbanística, com a colaboração decidida de todos os cidadãos.

NOTAS E COMENTARIOS

SOBRE O BRASIL

Noticiou o CORREIO PAULISTANO, em sua secção literaria de domingo, o proximo aparecimento, em Paris, de um livro sobre o Brasil, de autoria do sr Blaise Cendrars.

Trata-se de um escritor francês muito amigo de viagens e que dificilmente se detem mais de seis meses no mesmo lugar. Ao contrario da maioria dos seus compatriotas, tradicionalmente inimigos da geografia, o poeta mutilado conhece o mundo inteiro. Em companhia da esposa, anda de um lado para outro. No Brasil esteve pela primeira vez, se não nos falha a memoria, em 1924. Nessa ocasião esteve em São Paulo, onde fez grande numero de amigos. Cercaram-no de preferencia os modernistas da época, visto como o sr Cendrars pertencia, por sua vez, em França, à turma dos renovadores.

Depois de 1924 realizou o poeta francês, se não nos enganamos, outra viagem ao Brasil.

E' sempre um perigo para o Brasil aparecer num livro desses. Não é invariavelmente linsonjeiro o conceito que inspira aos turistas intelectuais. A preocupação da literatura induz, por outro lado, o escritor estrangeiro, a fazer frases à nossa custa. O nosso progresso, por exemplo, será visto por ele através do prisma europeu, onde existe principalmente o culto da tradição, do passado. Dirá por isso que as nossas grandes cidades, São Paulo à frente, não significam civilização e sim arrojo. O cimento armado, acrescentará, não é uma expressão de cultura. Ha mais civilização num muro em ruinas da Ilha de S. Luis em Paris do que nos vinte e tantos andares do edificio do "Banco do Estado", em S. Paulo. E por aí a fora.

O sr. Blaise Cendrars é antes de mais nada amigo de Paris. Depondo num inquerito recente sobre o bimilenario da grande cidade declarou que possui dentro do coração uma porção de Paris: Paris das madrugadas palidas, Paris dos detentos olhando através das grades da prisão, Paris do mercado às três horas da manhã, Paris dos jovens encarregados de proceder á toilette noturna das estações do "métrô", Paris dos estudantes de pintura de cavalete armado no meio das ruas, Paris dos artesãos do Luxemburgo... "Tous ces Paris-lá sont dans mon coeur", disse o poeta. Gostar de Paris é pouco; é preciso ter a paixão de Paris.

Enfim, esperemos. E' um homem de valor. Pode ser que o Brasil se tenha transformado, à sua mão, num magnifico assunto.

Regressou, ontem, à tarde, do Rio de Janeiro, o sr. Loureiro Junior, secretario da Justiça.

O PROGRESSO BRASILEIRO

Admira que certos sociologos pretendidamente modernos ainda insistam em atribuir à idade e à insignificante população relativa do Brasil a lentidão de nosso progresso, se o compararmos, por exemplo, com o sensacional desenvolvimento dos Estados Unidos. Aliás, uma pouca de atenção bastaria para destruir o argumento relativo à idade. Pois não são os Estados Unidos tão jovens como o Brasil? E não estão hoje ocupando o primeiro lugar entre as nações mais adiantadas do mundo?

Quanto à insignificancia de nossa população, é outro argumento de procedencia fraca. O Canadá, por exemplo, país territorialmente maior do que o Brasil e, apesar disso, de população menor (o que torna insignificante a sua população relativa), conta hoje um admiravel grau de adiantamento no plano manufatureiro, sendo sabido que a sua contribuição em armamentos, para a causa dos aliados, na ultima grande guerra, foi extraordinaria, assim quantitativa como qualitativamente. Poderiamos ainda citar o exemplo fornecido pelo continente australiano: um maximo de progresso para um minimo de população.

Agora o avêsso da questão: países intensamente povoados, como a China, permanecem adstritos a um estadio inferior de vida civilizada.

Sejamos, portanto, mais realistas. As causas de nosso relativo atraso têm que ser procuradas numa outra ordem de fatos. Por exemplo: as duras condições fisicas de solo e de temperatura, sendo de notar, a este respeito, que o Brasil se situa entre o tropico de Capricórnio e o Equador, o que exige do homem um excepcional esforço de adaptação.

Poderiamos ainda arrolar outras causas, se o intuito deste topico fosse o de diagnosticar o nosso atraso. Mas o que temos em vista é unicamente focalizar o erro de uma observação já desacreditada e, todavia, ainda insistente.

Tendo entrado ontem no gozo das suas férias regulamentares o ministro Nestor Alberto de Macedo, atual presidente, assumiu a presidencia, enquanto durar o seu impedimento por aquele motivo, o ministro José Rodrigues Alves Sobrinho, vice-presidente do Tribunal de Contas do Estado.

AS RUAS ANONIMAS

Uma das maiores preocupações de alguns representantes populares na Camara da cidade é a de substituir placas de ruas, para homenagear figuras de prôa da politica, da industria e do comercio, quebrando, às vezes, a tradição e desnorteando, sempre, os funcionarios postais e os moradores das vias publicas atingidas pelo prurido louvaminheiro de certos edis.

Essa mudança de nomes acarreta prejuizos de toda sorte, alem de ser um meio já bastante explorado de render homenagem a alguem, perdendo assim o seu significado. Mais recomendavel seria, como tem sido lembrado pela imprensa, dar nomes às ruas novas existentes nas areas loteadas em bairros de formação recente ou substituir a denominação ridicula ou impropria de muitas arterias que ainda constam do mapa da cidade como particulares, embora densamente habitadas.

Melhor, porém, seria se esses vereadores cuidassem de promover a colocação de placas nas numerosas ruas desprovidas de qualquer indicação de nome e que dificilmente são localizadas, principalmente á noite, dada a agravante da falta de iluminação. Pode ser alegado que esse serviço de emplacamento, abandonado durante varios anos (ou lustros), custa muito dinheiro e a obtenção de verba dependerá de tramites morosos e dificeis nos canais burocraticos da Prefeitura e da edilidade.

Mas ha recurso para tudo. Até para sanar essa pretensa dificuldade. Se os responsaveis pelo emplacamento quisessem mesmo reparar as falhas do serviço, poderiam, mediante acôrdo com os proprietarios, mandar pintar um retangulo azul com letras brancas nas paredes das casas de esquina, imitando as placas de ferro antigamente usadas para a indicação do nome das ruas. Ficaria mais barato e teria a vantagem de não haver influencia da ferrugem ou danos por pedradas ou peraltices de moleques.

Boletim de tesouraria da Secretaria da Fazenda:

Entradas — Saldo anterior Cr$ 142.645.750,10; movimento do dia Cr$ 14.758.720,90. Total do mês Cr$ 157.404.471,00.

Saídas — Saldo anterior Cr$ 209.703.110,30; movimento do dia Cr$ 23.616.112,80. Total do mês Cr$ 233.319.223,10.

Irregularidades no IAPI e IAPC

RIO, 8 (A.N.) — Em obediência ao despacho do presidente da República, sobre a conveniencia de serem estendidos aos demais Institutos o inquerito instaurado no Instituto de Aposentadoria e Pensões dos Empregados em Transportes de Cartas para apurar irregularidades havidas na aplicação do dinheiro dos associados, já se encontram em andamento as investigações relativas em mais duas autarquias: IAPI e IAPC.

Para que tais inqueritos não se prolonguem indefinidamente e nada apurem, o ministro do Trabalho estabeleceu que os mesmos tenham prasos certos, findos os quais serão nomeados novos para as respectivas comissões se não ficarem devidamente apuradas as responsabilidades.

Palacio do Governo

PALACIO DO GOVERNO

Foram recebidos pelo governador ontem: — Deputados: — A. C. de Salles Filho, Paulo Teixeira de Camargo, Ferreira Kefer, Cunha Bueno; dr. Roberto Moreira, Augusto Lima Pontes, diretor do Liceu Pasteur, Elias Abeide, os srs. Benedito Sant'Ana, Horacio de Melo, Argemiro Couto de Barros, Oscar Cintra Gordinho, Pergentino de Freitas, Mario de Barros, membros da Mesa Administrativa da Santa Casa de Misericordia, tratando de assuntos relativos ao referido nosocomio.

O governador recebeu as seguintes comissões: de farmaceuticos, dentistas e zooteonistas do Estado, acompanhados do sr. Nogueira da Silva, entregando ao chefe do Executivo um memoriall concendo reivindicações da classe; de moradores dos bairros de Piauí e de Vila Brasilandia e adjacencias, tratando de problemas relacionados a essas localidades da capital.

Despacharam ontem com o professor Lucas Nogueira Garcez os srs. Elpidio Reali, secretario da Segurança Publica, Francisco Antonio Cardoso, secretario da Saude Publica, Cunha Lima, secretario do Trabalho e comandante da Força Publica do Estado.

O chefe do governo paulista, acompanhado de secretarios e membros de seus gabinetes civil e militar visitará, amanhã, as cidades de Pedro de Toledo e Itanhaem, a fim de inaugurar varios melhoramentos nesses municipios.

Depois de amanhã, às 22 horas, através de varias emissoras da capital e do interior, o professor Lucas Garcez fará mais uma palestra radiofonica, abordando assuntos de interesses administrativo.

O Brasil importa borracha

RIO, 8 (News Press) — O Departamento Nacional de Industria e Comercio informou aos jornalistas que o Brasil está importando borracha (materia prima) de possessões inglesas, por isso que a industria nacional, nestes dois ultimos anos, passou não só a consumir a produção brasileira, como se viu obrigada a lançar mão da importação da materia prima estrangeira.

POLITICA NACIONAL

RIO, 8 (News Press) — Anuncia um matutino que nos meios politicos há a ideia de que a luta contra o prefeito João Carlos Vital está sendo orientada pelo comandante Amaral Peixoto, que estaria projetando operações futuras de largo alcance. Diz ainda o matutino, que no Distrito Federal o seu objetivo seria colocar a politica municipal nas mãos do comandante Augusto do Amaral Peixoto, seu irmão.

* * *

RIO, 8 (Asapress) — Noticia-se que, depois do encontro de sabado ultimo dos lideres da coligação partidaria com o prefeito João Carlos Vital, passou a reinar um ambiente de otimismo entre os politicos metropolitanos quanto à solução da crise politica do Distrito Federal. Adianta-se mesmo que a crise será contornada, voltando a paz a imperar entre o prefeito carioca e os partidos coligados, havendo assim, uma possivel modificação no secretariado da municipalidade da capital da Republica.

* * *

RIO, 8 (Asapress) — O jornal "A Noite" divulga as seguintes declarações, feitas em Porto Alegre, pelo governador do Estado, Ernesto Dorneles:

"Não fui nem serei neutro, em face aos rumos que se pretende dar à politica sul-riograndense. Tudo farei, no entanto, para o aperfeiçoamento cada vez maior das praticas democraticas entre nós. A inquietude das massas não é, evidentemente, por falta de liberdade para votar, mas pela solução dos angustiantes problemas em que se debate. Se alguns partidos insinuam poder resolve-los de pronto, porque então não o fazem nos Estados onde estão no poder? Não sou neutro porque não compreendo que se queira dar ao Rio Grande do Sul a impressão de que não estamos solidarios com o presidente Getulio Vargas. E' de estranhar, se que aquelas que nos combatem hoje exploram as dificuldades deste ou daquela natureza, pelas quais são responsaveis.

Auxilio aos produtores de carne

RIO, 8 (Asapress) — Adianta-se que já para o proximo Natal estará sendo executado o plano de venda de carne em caminhões, previsto pelo governo federal, como medida de combate à carestia dos generos.

Falando à imprensa, sobre a execução do plano traçado pelo governo federal, o sr. Edson Cavalcanti, diretor do SAPS, frisou que esse orgão tem atualmente tríplice incumbencia: incentivar e auxiliar os produtores, assegurando-lhes um justo preço para suas mercadorias, revende-las e fornecer preços mais reduzidos possiveis para os generos de primeira necessidade, fornecendo aos intermediarios honestos os produtos que obtiver, de modo a favorecer a organização de uma rêde de cooperadores, que participem da distribuição de mercadorias, recebendo-as a preços mais vantajosos para vender pelos preços tabelados pela Municipalidade.

Adiantou o informante que a Prefeitura forneceu credito rotativos de 5.000.000 de cruzeiros, para a compra de frutas, legumes, ovos, etc., além de caminhões necessarios ao seu transporte dos nucleos produtores para os centros de consumo.

SILVERINHA

FUNDADORA E DIRETORA DA CASA DO PEQUENO TRABALHADOR

ALDO M. AZEVEDO

A Revolução Constitucionalista prosseguia sem desfalecimentos em todas as frentes de combate. São Paulo estava cercado. Eram onze horas da noite de um dos ultimos dias de agosto de 1932, quando a campainha de minha residencia começou a tocar insistentemente. Fui ver quem era e encontrei Silverinha, acompanhada por dois soldados da Revolução, dois moços que lhe serviam de guardas ou ordenanças. Ela foi pedindo, sem mais explicações, para abrir o portão a fim de entrar com o automovel, que não podia ficar na rua. . Atendendo imediatamente ao seu pedido, eu mesmo dirigi o Ford até o interior do quintal. Era um automovel aberto, um "conversivel" como dir-se-ia hoje e percebi, ao subir a rampa da entrada, que devia estar muito carregado. Minha esposa improvisou um jantar, que foi ingerido apressadamente pelos visitantes que logo seguiriam viagem para a frente norte, cujo comando estava sediado em Lorena.

Seria muito longo contar os laços de amizade que, por quase meio seculo, ligaram Silverinha à minha familia, desde sua chegada a Lorena. Tão intima foi essa convivencia que Silveirinha ficou definitivamente fazendo parte da minha gente. Sua atuação durante a Revolução Constitucionalista foi admiravel e muitos ainda hão de lembrar-se dos inumeros casos em que ela interveio com eficiencia, providenciando ou sugerindo medidas. Seu temperamento era inclinado para a ação imediata e seguia sempre o ditado: quem quer vai; quem não quer manda. Era ela mesma que deliberava e agia quase sempre.

Os seus dois ordenanças, moços voluntarios de boas familias de São Paulo faziam contraste entre si. Um era muito gordo e grandão; o outro muito magro e com a cabeça muito pequena. Lembro-me desse detalhe porque minha senhora montou em nossa casa uma fabrica de "bibis" para a Revolução e esses dois rapazes tiveram de encomendar tamanhos especiais para as respectivas cabeças, uma bem grande e a outra muito pequena...

Após a refeição, Silverinha nos disse: — "Sabe o que vou levando no automovel?" Como respondessemos negativamente, ela acrescentou energica: — "Revolveres!. Arranjamos no Centro das Industrias cerca de quatrocentas armas de todos os feitios e calibres. . Agora, sim, o pessoal vai poder combater e dar tiros..." Eu nada disse, mas, intimamente senti que haviamos perdido a partida. Para chegar ao ponto de ser preciso vir uma senhora buscar revolveres para combater nas trincheiras, era porque o Comando Central e a retaguarda não conseguiam mais suprir as frentes de batalha.. Foi o que percorreu minha mente naquele instante, ao ver o Ford desaparecer na noite escura, rumo a Lorena, carregado de revolveres...

O desgosto da derrota, as desilusões que se lhe seguiram, envolveram Silverinha na obscuridade, até que iniciou uma obra social no bairro do Bexiga, quase no coração da grande metropole paulista. Essa obra foi crescendo. Em 1937, com o apoio do governo do Estado, especialmente através da Secretaria da Segurança Publica, Silverinha já havia criado uma sopa diaria para os menores abandonados e que perambulavam pelas ruas. Engraxates, vendedores de jornais, lavadores de automoveis, toda essa juventude maltrapilha, assediada por todos os vicios de uma megalópolis sem alma como esta, estava fichada na organização assistencial de Silverinha. Todos os que conhecem essa obra ficam abismados como foi possivel a uma senhora, sem outros auxilios do que a boa vontade de alguns, fazer tanto para tanta gente. Calcula-se em cerca de dez mil o numero de "clientes" da Casa do Pequeno Trabalhador, que ficava na rua Major Diogo, 105, e hoje está instalada nos baixos do Viaduto Nove de Julho, graças à doação que lhe fez a Prefeitura da capital.

Silverinha, nestes ultimos doze anos, assomou à posição de "pronto-socorro" dos necessitados das mais variadas especies. Os casos mais estranhos iam-lhe parar às mãos, sempre encaminhados para uma solução eficaz. Percorria todas as semanas os bairros mais pobres da grande metropole, a fim de conhecer pessoalmente os casos mais urgentes que careciam de providencias. Estas não tardavam, fossem do juiz de Menores, do secretario da Justiça ou do secretario da Segurança Publica, do prefeito, ou mesmo de firmas particulares. Silverinha não perdia tempo, pois era a ação viva em pessoa. Dentre os milhares de casos mais estravagantes que teve de enfrentar e resolver nessa missão de amor proprio, conheço uns poucos que podem servir para exemplificar a variedade.

Uma vez um funcionario da Estação da Luz telefonou a Silverinha para dizer que havia chegado um moço de Goiaz, que não podia andar, todo engessado, e que ninguem sabia para onde envia-lo... Silverinha correu à Estação, telefonou para o Hospital das Clinicas e, como não houvesse vaga, levou de ambulancia o moço para a Casa do Pequeno Trabalhador, onde o abrigou por alguns dias. Sofria da espinha dorsal e os moradores de sua cidade haviam feito uma subscrição para pagar-lhe a passagem até São Paulo. Despacharam-no de lá, sem outros recursos e sem indicação do destinatario. Quis a Providencia Divina que Silverinha conhecesse o seu caso.

Casais desavindos, filhos pródigos, mulheres em ponto de dar à luz, meninos de genio dificil, tudo ia parar naquela casa colocada em cima do paredão da rua Major Diogo, 105. E todos recebiam o conforto de uma solução pratica e eficiente. Realmente, era um trabalho de verdadeira caridade, de amor ao proximo por amor de Deus, feito sem espalhafato, com modestia e simplicidade, como se fôra a coisa mais normal do mundo.

Silverinha tambem atuava como um Instituto Vocacional. Ela conhecia sem maiores exames ou "tests" as inclinações de cada um. Possuia uma intuição das coisas, que lhe dava segura orientação e rapida resolução nos momentos mais dificeis. Muitos meninos foram por ela encaminhados para as mais diversas profissões. De um me lembro que, muito vadio e incapaz de tomar gosto por qualquer trabalho, era-lhe o problema insoluvel até o dia em que descobriu, sob o colchão, diversos recortes de jornais e revistas com figuras de animais, galinhas, bois, cavalos etc. Foi o que deu pista à Silveirinha: — "Você gosta muito de animais?" — perguntou ela ao rapazinho. . A' resposta afirmativa perguntou ainda: — "Gostaria de morar em fazenda, no interior do Estado? . " Resultado: — foi para uma das Escolas Praticas de Agricultura, que então andavam vazias de alunos. e ficou o menino mais feliz do mundo, dedicando-se afincadamente aos estudos.

Era Silverinha frequentadora dos bairros pobres e levava consigo a maquina de cinema, a fim de projetar alguma fita de carater educativo ou de diversão sadia. Com essa maquina tambem comparecia à Cadeia Publica, para visitar a secção das mulheres, o que fazia constantemente, oferecendo-lhe o conforto pouco usual de uma distração ou de uma prosa consoladora. Tratava a todas com familiaridade, sem ter em vista os crimes cometidos. Para Silverinha, pessoa saida da prisão, era para todos os efeitos, reabilitada e reformada. Confiava-lhe missões de responsabilidade e, muitas vezes, entregava importancias relativamente elevadas para efetuar pagamentos... Como por milagre, quase sempre tudo saia certo, sem contratempos e para consolidar a cura moral do antigo delinquente.

A Casa do Pequeno Trabalhador se tornou assim, graças à ação tentacular de sua diretora, um centro irradiador de beneficios que atingiam todos os bairros e as populações mais desfavorecidas da capital. Ali os menores encontravam todos os dias, em ambiente simples mas sadio, uma sopa reforçada, campo de esportes e jogos, ensinamentos em aulas de alfabetização ou de instrução religiosa, formação moral e civica, enfim, todos os principais requisitos para a educação para a vida, inclusive a instrução profissional para alguns casos.

Ali sediava tambem a "Guardinha de Automoveis", cujo alistamento era alimentado pelos meninos que vinham chegando. Várias "gerações" de moleques passaram por ela. Alguns dos mais antigos já são hoje respeitaveis cidadãos ou oficiais... Bem organizada, bem constituida e preparada, a "Guardinha" tem prestado os melhores serviços à capital, sob a direção superior de Silveirinha, que ainda encontrava tempo para esse encargo...

Mas... o destino é incompreensivel. No ultimo dia 5, essa vida, que era por si mesma a ação para a melhor vida dos outros, parou repentinamente. Silverinha já não existia mais. O cansaço a vencera. Era muito grande a tarefa tentacular para uma só pessoa suportar. A megalopolis paulista crescera demasiadamente nestes ultimos dez anos e exigia, para resolução oportuna de milhares de questões urgentes e penalizadoras, dez, vinte, cincoenta ou cem outras Silverinhas. A angustia do reconhecimento, cada vez mais nitido, da necessidade de multiplicar-se, consumiu essa vida tão cheia de benemerencias ocultas e humildes. .

Dificil, senão impossivel a substituição de Silverinha. A direção das obras de assitencia social que lhe cabia terá certamente de ser desdobrada, visto como não haverá ninguem com a capacidade de ação e com a energia de sua fundadora e animadora, para tomar o seu lugar. Pelo menos quatro setores, cada qual sob a direção de uma pessoa competente, deverão surgir então: — A Casa do Pequeno Trabalhador, propriamente dita; a Guardinha de Automoveis; a obra de Assistencia aos Bairros Pobres; e a Assistencia aos Presos. Que o governo do Estado e o do Municipio não descuidem dessas obras sociais relevantes, amparando a "Fundação Silverinha Adrien" que ela deixou criada e organizada.

Quatro vagas pelo menos deverão ser preenchidas por aqueles que realmente tenham a vocação da Caridade cristã e a capacidade de trabalho que tal tarefa exige. E', na hora presente, um problema de dificil solução, porque são poucos os que têm pendor para atenuar o sofrimento alheio e reduzir ao minimo as consequencias das desigualdades sociais. Em todo o caso, Silverinha, que era realmente professora, diplomada pela Escola Normal de Guaratinguetá, e que exercera proficientemente seu mister durante muitos anos até ser aposentada, deixou certamente discipulos entre os muitos que formou e orientou.

Seu inesperado desaparecimento passaria despercebido das altas esferas da politica e da sociedade paulista, mas, certamente, terá profunda repercussão nos meios modestos que mais de perto conheciam sua ação benfeitora. Por isso, venci o constrangimento de falar de quem muito conheci, ligado durante anos e anos por amizade verdadeiramente fraternal. Seu passamento não pode ficar sem um comentario, por mais desvalioso que seja. Pondo de lado os sentimentos de tristeza que essa morte provocou, e procurando ser o mais objetivo possivel em tal circunstancia, venho trazer o meu testemunho sincero, que será sem dúvida confirmado e ampliado por outros que conheceram mais de perto a obra monumental de Silverinha, obra que não se destaca porque se encontra diluida por muitos milhares de beneficiados. Aqui se encontra apenas um ligeiro esboço dessa obra, que haverá de ser publicamente reconhecida um dia, quando a falta de sua animadora tornar-se evidente e sentida por toda parte. Porque Silverinha não trabalhou jamais para si, nem para servir a qualquer partido politico ou grupos ou classes dirigentes. Seu trabalho, toda sua vida, as atividades que empreendeu sempre foram orientadas para o bem publico, sem quaisquer vantagens para si. Sua vida decorreu modestamente, até mesmo obscuramente, segundo os valores mundanos correntes. E assim findou.

NA PREFEITURA MUNICIPAL

INAUGURAÇÃO DA BIBLIOTECA INFANTIL DE BELA VISTA

Foi inaugurada, ontem à tarde, a primeira de uma série de bibliotecas infantis populares que a Municipalidade instalará junto aos grupos escolares da metropole, como complemento educacional pedagogico do programa de instrução ministrada às crianças dos cursos primarios.

Ao ato de inauguração, estiveram presentes altas autoridades municipais, assim como o corpo docente e alunos do Grupo Escolar "Julio Ribeiro", na rua Major Diogo, local onde passou a funcionar o primeiro desses empreendimentos: a Biblioteca Infantil Popular, de Bela Vista.

NOVO SECRETARIO DA C. M. E.

Por força de ato exarado pelo secretario substituto de Educação e Cultura da Municipalidade, foi nomeado para exercer as funções de secretario geral da Comissão Municipal de Esportes o jornalista Jairo Pinto de Araujo, atualmente na chefia do gabinete do titular dessa pasta.

NO PALACIO 9 DE JULHO

Interpelações sobre o "Cambio Negro" e a situação da carne na capital

TEXTO DO REQUERIMENTO APRESENTADO PELO SR. JANIO QUADROS — CRITICAS À PROPOSTA ORÇAMENTARIA — NÃO HOUVE SESSÃO POR FALTA DE NUMERO

Está a propaganda das eleições municipais de 14 do corrente absorvendo as atenções de numerosos deputados com assento no Palacio Nove de Julho, que se têm ausentado em viagens pelo interior. Sob a presidencia do deputado Salles Filho fez-se ontem, na Assembléia Legislativa, a chamada regimental para a verificação de numero, e deu-se o esperado pela simples observação do Plenário; estavam presentes apenas 21 deputados. Como o minimo indispensavel para a instalação dos trabalhos é o de 25, o presidente declarou a inexistencia de "quorum", e por conseguinte suspensa a sessão, marcando outra para hoje, com a mesma ordem do dia, em que figura a eleição do 2.o vice-presidente da Mesa.

A C. E. P. E OS AÇOUGUEIROS

Como é de habito, alguns deputados apresentaram requerimentos e indicações que serão encaminhados oportunamente pela Mesa. O sr. Janio Quadros, sempre muito ativo nesta modalidade de intervenções, entre outros apresentou o seguinte requerimento, endereçado ao Executivo, solicitando as seguintes informações:

"1) — Tem a C. E. P. conhecimento das declarações do presidente do Sindicato dos Açougueiros, segundo as quais o cambio-negro é praticado, infrene e impunemente no Matadouro de Carapicuiba, com a entrega direta da quase totalidade da carne aos retalhistas, sem a passagem, que é obrigtoria, pelo Tendal Municipal?

2) — E' ou não exato, como assegurou o mesmo dirigente sindical, que, em noite da semana passada, o "dianteiro de boi" foi cotado a Cr$ 7,20 o quilo, e o "traseiro" a Cr$ 9,30 naquele Matadouro, preços esses que desrespeitam a tabela vigente, constituindo manifesto e declarado cambio negro?

3) — E' ou não exato que a carne está escasseando na cidade, tendo os fornecimentos diminuido em cerca de mil toneladas semanais, com graves prejuizos para o abastecimento dos bairros proletarios, onde o produto não pode ser negociado facilmente, acima dos valores oficiais, dado o baixo poder aquisitivo dos consumidores?

4) — Pode ou não a C. E. P., dada a manifesta incapacidade e a supeita inépcia da Secretaria de Higiene da Prefeitura, intervir, com energia no mercado, particularmente, no Matadouro e no Tendal, verificando as quantidades de carne, a entrega das quotas, os preços cobrados e a distribuição aos retalhistas, em beneficio do povo que não encontra o alimento, exceto no mais vergonhoso e desabusado comercio ilícito?

CRITICA ORÇAMENTARIA

Em requerimento, declara o deputado Cid Franco: — "Destacando-se da proposta orçamentaria para 1952 o elemento "Despesas Diversas", verifica-se que esta rubrica apresenta uma diferença para mais, sobre o orçamento vigente, de Cr$ 745.260.586,40. Classificando-se essa despesa pelos diferentes orgãos administrativos do Estado, tem-se, em relação ao orçamento de 1951, a demonstração de que, relativamente ao Poder Legislativo, Tribunal de Contas, Governo do Estado, Secretaria da Justiça, Secretaria da Segurança Publica, Secretaria da Educação, Secretaria do Trabalho, Secretaria da Viação, Secretaria da Fazenda e Poder Judiciario verificou-se uma diferenca para mais respectivamente de Cr$ .. 310.100,00, Cr$ 16.000,00, Cr$ .. 19.063.336,60, Cr$ 5.013.577,50, Cr$ 12.965.209,20, Cr$ .... 1.954.547,30, Cr$ 1.455.917,00, Cr$ 74.980.950,00, Cr$ .... 643.613.384,00 e Cr$ 7.133.120,00. Difrença para menos só se verificou na Secretaria do Governo (Cr$ 4.412.401,50), Secretaria da Saude (Cr$ 8.164.659,60) e Secretaria da Agricultura (Cr$ .. 8.668.512,40).

Prossegue textualmente o representante socialista:

"Se dos 745.260.568,40 — aumento total das "Despesas Diversas" — deduzirmos Cr$ .... 418.373.365,90 — aumento parcial do Serviço de Pagamento da Divida Publica do Estado — que de Cr$ 1.109.648.393,10, consignados em 1951, passará para .. 1.528.021.759,00 em 1952, conforme verbas n.os 331, 332 e 333, resa maindа Cr$ 326.887.202,50 para o Executivo esclarecer.

Ora, não tendo vindo a proposta orçamentaria acompanhada dos elementos essenciais para esclarecimento das comissões e do plenario, requeiro que sejam solicitadas ao Executivo as seguintes informações:

1) — Qual é a origem desse acrescimo?

2) — Quais foram os itens orçamentarios e dependencias que receberam essa quantia?

3) — Quais foram as justificativas apresentadas pelas respectivas dependencias?

4) — Essa despesa é inadiavel?

4) — Quais foram os itens orcamentarios reduzidos pelas Secretarias do governo, Saude e Agricultura?

6) — Por que a despesa fixada em 1951 para as Secretarias do governo, Saude e Agricultura é superior à previsão de 1952?

7) — As outras pastas não poderiam seguir o mesmo exemplo, a fim de ser diminuido o "deficit" orçamentario em 1952?"

REGISTRO POLITICO E LEGISLATIVO

ASSISTENCIA AO PLEITO MUNICIPAL

FALTA DE NUMERO NA ASSEMBLÉIA

Em todas as vesperas dos pleitos eleitorais, o Plenario da Assembléia fica extremamente reduzido, sendo muito dificil haver numero para deliberação e dar andamento aos projetos constantes da ordem do dia. Compreende-se por que. Uma boa parte dos deputados representa, no Palacio 9 de Julho, dois, tres e mais municipios, que se tornaram seus colegios eleitorais no ultimo pleito, isso para os novos, e que vêm sendo assistidos politica e quando possivel administrativamente. Quase todos esses representantes do povo tiveram uma interferencia mais ou menos decisiva na escolha dos candidatos que, nos municipios, pleiteam a simpatia do eleitorado, disputando uma cadeira na edilidade local ou então a Prefeitura ou Vice-prefeitura.

Daí, a necessidade de serem mantidos contatos seguidos com os grupos de eleitores simpatizantes, à procura de uma vitoria politica que significa, acima de tudo, um real prestigio eleitoral, buscando, tambem, a conservação de amizades que muito interessam nos pleitos.

Não é, assim, de estranhar, que a Assembléia não se reuna, como aconteceu ontem. Isso é proprio, carateristico da politica.

A falta de numero neste resto de semana não irá prejudicar é o que se espera, a efetivação dos trabalhos legislativos, mesmo porque boa parte dos projetos que se encontram nas Comissões Permanentes, prontos para serem enviados a Plenário, terão sua marcha retardada, e isso dada a indispensavel atenção que deve ser voltada para a apreciação de proposta orçamentaria para 1952. Até 14 de dezembro, data do encerramento desta primeira sessão legislativa, deverá o orçamento estar aprovado, pois, caso contrario, o atual será prorrogado, o que não é de interesse da administração que se verá impossibilitada de concretizar as primeiras medidas relativas ao plano quadrienal.

Com exceção de hoje, pelo motivo que abaixo citaremos, possivelmente no decorrer de toda a semana não haverá sessão na Assembléia.

CAIXA ECONOMICA

A sessão de hoje da Assembléia será dedicada quase exclusivamente, à votação da mensagem governamental relativa à indicação de quatro membros para o Conselho Consultivo da Caixa Economica Estadual. A bancada situacionista está interessada na aprovação da citada mensagem e assim, possivelmente, haverá quorum para deliberação.

REGRESSOU

Regressou ontem para o Rio de Janeiro a deputada Ivete Vargas, depois de ter tomado parte em diversos comicios no interior do Estado. Mostrou-se entusiasmada a representante petebista, que acredita em expressiva vitoria de seu partido no pleito eleitoral.

NÃO VIRÁ

O sr. Getulio Vargas, que foi convidado por alguns elementos petebistas para tomar parte em comicios de propaganda do pleito de 14 do corrente não virá a São Paulo tão já.

DUVIDAS

Há duvidas, tambem, quanto à presença do sr. Café Filho, vice-presidente da Republica, em comicios politicos em São Paulo, de vez que sua presença em nosso Estado, dado o alto posto que ocupa, poderia dar margens a explorações politicas, o que não condiz com o clima de compreensão existente no plano federal, entre o governo do Estado e o central.

CONVENÇÃO

O sr. José Ataliba Leonel declarou, ontem, que a denuncia formulada pelo sr. Cassio Ciampolini, à direção central, e relativa à integração, em diretorios do P.T.B., de elementos até há pouco pertencentes a outros partidos, será apreciada, oportunamente, em convenção de sua agremiação.

INFORMAÇÕES

Diariamente, das 8 às 20 horas, o Tribunal Regional Eleitoral manterá funcionando uma secção de informações que prestará qualquer esclarecimento sobre o pleito de 14 do corrente. São estes os telefones que atenderão aos pedidos: 35-3135, 35-3136, 35-3137, 35-3138, 35-3139, 35-3130, 35-3187, 35-3188, 35-3189 e 35-3180.

VICE-PRESIDENCIA

Somente após o pleito de 14 do corrente cogitará a Assembléia da eleição do segundo vice-presidente da Mesa, posto vago com a renuncia do sr. Janio Quadros.

Muito dificilmente será focalizado, novamente, o nome do sr. Manuel Vitor para aquele lugar, dados os resultados da sessão na qual o vice-presidente deveria ser eleito.

Ontem à tarde começou a ser focalizado o nome do sr. Janio Quadros, para voltar ocupar o lugar, o que muito dificilmente ocorrerá dados os motivos que levaram o representante pedecista a renunciar à vice-presidencia.

RESPIGOS E RECORTES

OS DIREITOS DOS POVOS LIVRES

Em 7 de outubro de 1907, há 44 anos portanto, encerrava-se, em Haia, a Conferencia da Paz. "Nesse conclave memoravel — lembra o "Diário Carioca" — o Brasil compareceu com uma grande delegação, que tinha à sua frente a figura incomparável de Ruy Barbosa. Recordamos o fato, pois o embaixador brasileiro foi, na opinião de William Stead, a figura maior.

"Ruy levou para a Conferencia o principio da igualdade juridica das nações. Era, no momento, uma tese revolucionária. Ali estavam representadas as chamadas grandes potências — entre elas a Alemanha e a Russia — por trás de cujos delegados erguia-se o poder das baionetas e dos canhões. O delegado brasileiro não se intimidou com essa permanente ameaça. Sua voz se ergueu triunfante, em meio da Conferencia, assinalando a existência de um país que não tinha Exercito nem Marinha eficientes, mas que sabia defender os altos postulados de consagração dos direitos humanos.

"William Stead, escrevendo sobre o nosso embaixador, disse que a delegação brasileira "logrou convencer aos Estados Unidos que não há mais essas republiquetas sul-americanas, senão uma confraternização de grandes repúblicas capazes de se sustentarem contra o mundo. Mostrou que, chegado o momento de afirmar um grande principio, caro a toda a America Latina, o antigo crime contra a America portuguesa é impotente para impedir à America espanhola de aceitar a chefia do Brasil".

"Ruy, sustentando a tese da igualdade juridica dos Estados soberanos e independentes, negou valor às deliberações não ratificadas pelo arbitramento. Anos depois — muitos anos depois — quando na segunda guerra mundial, o principio sustentado pelo nosso grande mestre foi incluido na Carta do Atlântico".

O SOL DIMINUI

'Pela força de sua irradiação e pelas manchas solares, o sol já perdeu desde tempos remotos — escreve o "Diário de Noticias" — quantidades extraordinarias de materia, diminuido portanto, o seu peso. Segundo Jeans o sol devia pesar, há muitos bilióes de anos, cem vezes mais do que atualmente e calculou o mesmo astrônomo que êle terá ainda poder por mais quinze bilióes de anos."

IMPORTAÇÃO E TRADIÇÃO

"O criterio da "tradição", apesar de seus aspectos abusivos, foi um decorrência da lei de licença prévia, esta mesma — frisa o "Correio da Manhã" — decorrência da escassez de divisas.

"Visando a tornar o mais equânime possivel a repartição das licenças de importação, a CEXIM limitou sua concessão às pessoas que já se encontrassem no ramo de negócios para os quais requeressem a licença. Com isto se excluia a intervenção de especuladores estranhos.

"Na verdade, porém, esse regime permitia outras formas de especulação, sempre que, num dado ramo, houvesse apenas um ou alguns importadores com tradição, que passavam a poder elevar arbitráriamente o preço de sua mercadorias. Por outro lado, o sistema impedia, injustamente, a organização de novas firmas, paralisando a expansão do comércio importador.

"O recente acórdão do Supremo Tribunal Federal, considerando inconstitucional o critério da tradição, vai obrigar a CEXIM a mudar de sistema.

"Reconhecendo embora os defeitos do critério da tradição, não podemos esquecer a necessidade de se regulamentar a concessão das licenças de importação, sempre escassas com relação ao número de pretendentes. Do ponto de vista do público, o critério ideal seria o que estimulasse a redução dos preços. Nesse sentido, a CEXIM deve considerar a possibilidade técnica de se adotar um sistema de concurso para a aquisição de licenças de importação, cabendo a preferência aos que assegurarem menor preços de revenda "

PARTIDO REPUBLICANO
PARA VEREADOR, VOTAI EM
JOÃO SAMPAIO
Cedulas: Rua Quintino Bocaiuva, 176 — S/ 216

Condições para exclusão dos arrimos de familia no novo plano regional de convocação militar

Prazo para entrada de requerimentos nas Comissões de Recrutamento — Provas a serem apresentadas pelos interessados à isenção

RIO, 8 (A.N.) — De acôrdo com o Plano Regional de Convocação para o ano de 1952, o cidadão que provar ser arrimo de familia, será incluido no "Excesso do contingente do ano de 1952"

Será considerado arrimo de familia o cidadão nascido no ano de 1933 e o nascido em anos anteriores que esteja em débito com o serviço militar, exceto o insubmisso, e que se enquadre em uma das condições abaixo: — 1.o — o filho único de mulher viuva ou solteira, da abondanada pelo marido ou da desquitada, às quais sirva de unico arrimo ou o que ela escolher quando tiver mais de um, sem direito a outra opção; 2.o — o filho de homem fisicamente incapaz para prover seu sustento e a quem servia de unico arrimo; 3.o — o viuvo que tiver filho menor (legitimo ou legitimado), se for o único arrimo; 4.o — o casado que tiver filho menor, desde que a mulher seja incapaz fisica ou mentalmente; 5.o — o irmão, orfão de pai e mãe, que sustentar irmão menor ou maior inválido ou interdito, ou ainda irmã solteira, ou viuva, que viva na sua companhia; 6.o — o filho orfão de pai e mãe que servir de unico arrimo a uma de suas avós ou avô, decrepito e valetudinário, incapaz de prover os meios de subsistência.

QUANDO PREVALECERA' A CONDIÇÃO ARRIMO

A condição de servir de unico arrimo só prevalecerá quando o individuo não disponha de recursos para efetuar aquela função, caso seja incorporado às fileiras. Para comprovar a sua condição de arrimo, deverá o alistado anexar ao requerimento as seguintes provas: — Para todos os casos serão necessarios: Atestado da autoridade policial do distrito em que reside comprovando ser o requerente unico arrimo e residir em companhia das pessoas que carecem de arrimo; Certificado de Alistamento Militar; Prova de que os que carecem de arrimo não recebem pensão dos cofres públicos, não ganham o bastante para sustento próprio e que não tem bens de fortuna, traduzida pelos seguintes documentos: a) — certidão do Ministerio da Fazenda comprovando não constar a inscrição do nome do cadastro do imposto de industria e profissões; b) — certidão do Ministerio da Fazenda comprovando não constar o nome do livro de Pensionistas e' Aposentados; c) — Certidão da Diretoria da Despesa Pública do Tesouro Nacional comprovando não constar o nome nas folhas de pagamento daquela repartição e nada perceber como provento ou pensão, pelos cofres do Tesouro Nacional; d) — Certidão do Departamento de Renda Imobiliária da Prefeitura comprovando não estar inscrito imovel algum em nome do requerente e das que carecem de arrimo; e) — Certidão do Departamento Pessoal da Preefitura comprovando não receber vencimentos ou pensões dos cofres públicos municipais; f) — Certidão do Departamento da Renda de Licenças, comprovando não estar inscrito o seu nome neste Departamento; g) — Certidão do Montepio dos Empregados Municipais comprovando não perceber nenhuma importância pelos cofres dessa Instituição. Para os cidadãos residentes nos Estados do Rio de Janeiro e Espirito Santo, os documentos "A' e "B' serão requeridos ao coletor federal e o documento da letra "C" ao Delegado do Tesouro Nacional do Estado. Prova de que o requerente pelo seu esforço próprio, emprego ou trabalho, tenha vencimentos ou rendas e que estas sejam destinadas ao arrimo da familia, fornecida pelo empregador ou repartição em que trabalhar e por uma declaração da pessoa que carece de arrimo (caso seja menor) comprovando que o requerente emprega seus vencimentos no seu sustento; Documentos que comprovem as demais alegações.

E mais, para cada caso especialmente: 1 — certidão de óbito do pai do requerente quando orfão de pai; 2 — prova de incapacidade fisica ou mental dos pais; 3 — certidão de óbito da esposa e certificado de idade dos filhos; 4 — certidão de casamento e certidão de idade dos filhos; 5 — certidão de óbito do pai e mãe do requerente e certidão de idade do irmão ou irmã a quem serve de arrimo; 6 — certidão de óbito de pai e mãe do requerente e provas de invalidez da avó ou avô.

Os requerimentos dos interessados serão dirigidos ao general comandante da Z.M.L. e 1.a R.M., por intermedio das seguintes Circunscrições Militares: 1.a C.R., para os residentes no Distrito Federal; 2.a C.R para os residentes no Estado do Rio de Janeiro; 3.a C.R. para os residentes no Estado do Espirito Santo

PRAZO PARA ENTRADA DOS REQUERIMENTOS

A entrada dos requerimentos nas C.R. significa para os requerentes arrolamentos para a 2.a incorporação em julho de 1952, admitindo-se o prazo de 15-6-1952 para completa instrução dos respectivos processos. As C.R. sòmente receberão os requerimentos até 7-1-1952, dispensando-se os requerentes da apresentação aos P.R. da respectiva residência.

INSTRUÇÕES

Os requerimentos serão dirigidos ao general comandante da Z.M.L. e 1.a R.M., por intermedio das C. R., devendo os requerentes evitar a entrada de processos por qualquer outra repartição do Ministerio da Guerra; o deferimento do requerimento significa para o requerente a inclusão no excesso do contingente no ano de 1952 e o direito a um certificado de reservista de 3.a categoria, após o licenciamento da classe de 1933; e indeferimento do requerimento trará ao requerente a obrigação de sua apresentação às C.R. a fim de ser efetivada a sua incorporação em julho de 1952.

Quarenta menores nas mãos dos "bonitões"

E' comum verem-se rapazinhos no interior de luxuosos automoveis que trafegam lentamente pelas ruas da cidade, atravancando o transito e a dirigir gracejos e propostas indecorosas a moças e senhoras que passam pelas calçadas. De vez em quando conseguem arrastar para o interior de seus veiculos jovens incautas que logo são levadas para a estrada de Santo Amaro e outros pontos da cidade onde é escasso o policiamento. A intenção desses individuos depois de conseguirem seu intento é sempre a mesma: perverter essas jovens. Esse fato já foi varias vezes levado ao conhecimento do Juiz de Menores, sr. Edmond Acar. A fim de pôr paradeiro a tal situação, que tantos casos já criou na familia paulistana, o assistente da Vara de Menores, sr. J. J. Arruda, recebeu na noite de anteontem a incumbencia de fiscalizar os carros particulares que trafegassem pela estrada de Santo Amaro, ponto escolhido pelos "bonitões". A fiscalização foi iniciada às 22 horas e durou até as 2 horas da madrugada de ontem. Nada menos de 40 menores que se encontravam em carros particulares e que não souberam explicar os motivos pelos quais alí se achavam, foram detidas e entregues a seus genitores. Estes foram cientificados da situação de cada uma no momento em que foram detidas.

Juizo Eleitoral da 2.a Zona da Capital

Comunicam-nos:

"Pelo M. Juiz de Direito da 2.a Zona Eleitoral, estão sendo chamados, sob as penas da lei, à comparecerem com urgencia no Cartorio da 2.a Zona, todos os presidentes e mesarios nomeados, para as Eleições de 14 de outubro proximo, não encontrados e cujos nomes foram publicados no Diario Oficial (Boletim Federal) dos dias 14 de setembro e 4 de outubro p. passado."

PRIMEIRA REUNIÃO DA ASSOCIAÇÃO BRASILEIRA DE MEDICINA — A fim de participar da primeira Assembléia Geral da Associação Brasileira de Medicina, em Belo Horizonte, seguiu sabado ultimo uma caravana de medicos paulistas, viajando em avião da Real. Nessa reunião deverão ser aprovados os estatutos da novel associação e discutidas varias questões relacionadas com o congraçamento geral da classe medica em todo o país. No clichê vemos o grupo de medicos paulistas momentos antes do embarque.

PALACETE PRATES

Pedido na Camara o imediato afastamento do sr. P. da Luz da Secretaria de Higiene

Acusações de politicagem a esse dirigente — Abono de Natal para o pessoal da C.M.T.C. — Projetos aprovados

Sob a presidencia do sr. Roberto Gomes Pedrosa, a sessão de ontem, da Camara Municipal, foi aberta às 14 horas. O primeiro orador do expediente foi o sr. Decio Grisi, que alem de indicar a reforma urgente do Colegio Estadual Alexandre de Gusmão, protestou contra as violencias que têm sido praticadas contra os candidatos às proximas eleições e que não pertencem ao partido situacionista. Outro vereador, tambem do P.T.B., que protestou no mesmo sentido foi o sr. Anis Aidar.

INQUERITO NO D.O.P.S.

Ocupando a tribuna minutos depois, o sr. Anis Aidar declarou que, no ultimo sabado, o D.O.P.S. autorizou a realização de tres comicios em São Miguel Paulista, visando, com isso, provocar atritos entre os candidatos, não enviando policiamento e desviando os soldados do destacamento local, que deveriam ali manter a ordem. Ao termino de seu discurso, o sr. Anis Aidar solicitou que seja oficiado ao governador do Estado, pedindo-lhe que mande instaurar rigoroso inquerito no Departamento de Ordem Politica e Social, para apurar responsabilidades e punir os culpados, em consequencia de estar a mesma provocando desordens intencionalmente na campanha eleitoral dos partidos politicos, exceto o Partido Social Progressista.

PEDIDO O AFASTAMENTO DO SECRETARIO DE HIGIENE

E por falar em S.P.P., o chefe do pleito municipal desse partido, sr. Paulo Ribeiro da Luz, voltou à berlinda, ontem, quando o sr. Otobrini Costa, da bancada do P.S.D. denunciou iregularidades administrativas na Secretaria de Higiene da Prefeitura, terminando por pedir o afastamento daquele cidadão, pois suas funções administrativas colidem com as do politico pessepista, que é violento, arbitrario e sem escrupulos na campanha contra os candidatos que não são do Partido Social Progressista. Do discurso do sr. Otobrini Costa, destacamos este trecho expressivo:

"Na Secretaria de Higiene, a sujeira é grossa!"

TABELAMENTO DOS MIUDOS

O sr. José de Moura pediu providencias junto à C.E.P. no sentido de serem feitos urgentes estudos para o tabelamento dos miudos na capital. A liberação desses produtos, segundo afirmou o sr. José de Moura, resultou na elevação absurda dos preços, tornando esse genero inacessiveis à bolsa das classes desfavorecidas. Acrescentou o edil republicano que o quilo do figado bovino, tabelado que estava a 5 cruzeiros, está custando 16 cruzeiros e custará nos proximos dias 20 cruzeiros.

AUXILIOS

O sr. Aloisio Greenhalg propôs a abertura do credito especial de dois milhões de cruzeiros para a construção, no Hospital das Clinicas, de um pavilhão destinado aos doentes egressos do Santorio Padre. Pelo sr. Admir Ramos foi proposto projeto de lei que auxilia com 500 mil cruzeiros a Associação Vicentina.

ABONO DE NATAL PARA O PESSOAL DA C.M.T.C.

O presidente da Camara Municipal, sr. André Nunes Junior, indicou ao prefeito urgentes providencias no sentido de que, além de ser pago o salario-familia aos empregados da Companhia Municipal dos Transportes Coletivos, recebam esses empregados, efetivamente, a partir deste ano, o abono de Natal. Justificando essa indicação, o sr. André Nunes Jr. declarou que a Prefeitura está em condições de determinar ambas as medidas porque é a maior acionista daquela empresa.

TELEFONE PUBLICO PARA A VILA S. JOSE'

O sr. André Nunes Junior indicou tambem a instalação de um telefone publico na Vila São José, pediu a sinalização de transito no cruzamento das ruas Coroados e Bartolomeu Pais e propôs a oficialização das ruas da Vila Guarani, especialmente da praça do Ouro e da rua Botelho.

JUBILO PELO RECORDE DE ADEMAR F. DA SILVA

Ademar Ferreira da Silva foi homenageado na Camara Municipal. Recorda-se que o grande atleta bateu há pouco o recorde mundial de salto triplo. A homenagem consistiu na votação de uma moção de jubilo, por proposta do sr. Assunção Ladeira.

COM OS PAINEIS DE ANUNCIOS

O sr. Antonio José de Feitas indicou ao prefeito a necessidade de ser orientado o Departamento de Obras Publicas no sentido de bem examinar toda e qualquer licença para sobreposição em predios elevados, de grandes paines de anuncios, instalações de televisão ou outros que possam comprometer a estabilidade das construções ao apresentarem extensas superficies sujeitas à ação dos ventos

O orador pediu tambem a limpeza de terrenos baldios da rua Maranhão e solicitou providencias do executivo para que funcionarios municipais contemplados com as vantagens do Artigo 30 possam receber com urgencia o dinheiro a que têm direito.

BALBURDIA

O sr. Nicolau Tuma solicitou medidas da D. S. T. no sentido de disciplinar o estabelecimento de veiculos na praça Prof. Azevedo Antunes, na Lapa, onde a situação está reclamando providencias.

UM VETO ACOLHIDO...

Na ordem do dia, mais um veto do prefeito foi acolhido, como sempre, aliás. Os vereadores votam as leis e, quando o prefeito as veta, dão-lhe sistematicamente razão. O veto de ontem referiu-se ao artigo 4.o da lei recentemente aprovada pela Camara Municipal e que abriu o credito de 12 milhões de cruzeiros para o pagamento ao funcionalismo municipal das vantagens do Artigo 30 das Disposições Transitorias. Esse artigo, incorporado ao projeto por iniciativa do vereador André Nunes Junior, determinava a nulidade das efetivações de funcionarios municipais que se "beneficiaram" com a vigencia da lei municipal que regulamentou o Artigo 30 das Disposições Transitorias da Constituição Estadual. Em consequencia, velhos beneficiarios do governo passado livraram-se de perder os empregos em que estão colocados, grandes empregos, aliás, que teriam de deixar se o veto não fosse acolhido.

PROJETOS APROVADOS

Em primeira discussão, foram aprovados os seguintes projetos de lei: de autoria do Executivo, oficializando e denominando rua Maria Datré a sua situada entre as ruas Coelhos Neto e Taiacupeba; oficializando a rua Pedro Doll e mantendo sua denominação; oficializando e denominando as ruas João Rudge e outras, na Casa Verde; e oficializando varias vias publicas de Jaguaré; do sr. Nicolau Tuma, denominando de rua Antonio Espindola de Castro, uma via publica da Freguezia do O'; do sr. Valardi Portilho, mudando o nome do trecho da rua Dr. Pinto Ferraz para Madre Cabrini; das Comissões de Justiça, de Educação e Cultura e de Finanças e Orçamento, alterando o artigo 1.o da Lei 4.050 de 51, dispondo sobre um auxilio especial de Cr$ 20.000,00 ao Centro Artistico Colegial; e, das Comissões de Justiça, Higiene, Saude Publica e Assistencia Social e de Finanças e Orçamento, dispondo sobre a concessão de auxilios a varias entidades, num total de Cr$ 9.500.000,00, por ordem da verba da Lei n.o 3.971 de 50.

AUXILIOS AOS FESTEJOS DO 4.o CENTENARIO

A sessão foi encerrada quando se discutia o projeto de lei de autoria do Executivo, abrindo um crédito de Cr$ 5.000.000,00, para ocorrer às despesas de instalação e funcionamento da Comissão de Festejos do 4.o Centenario da Fundação da Cidade de São Paulo.

VENDIAM CARNE NO "CAMBIO NEGRO"

Atividades da C.E.P. na repressão aos aproveitadores da situação do abastecimento

Foi autuado em flagrante pelos fiscais da Comissão Estadual de Preços o proprietario do Açougue Nossa Senhora do Carmo, Romeu Ferreira, quando seu empregado vendia a uma freguesa dois quilos e 100 gramas de patinho e 400 gramas de musculo por Cr$ 40,00, quando o certo seria somente Cr$ 35,80. A casa de Carnes Santa Terezinha, sita à av. Tucuruvi, 231, tambem foi processada em virtude de ter vendido na sexta-feira ultima carne fora da tabela.

PRESO

O açougueiro Etore Turiani, socio da firma Turiani Ltda., sita à estrada de Guapira, 1, foi preso e remetido à Casa de Detenção pelos fiscais da CEP por ter vendido carne tabelada a Cr$ 16,00 por Cr$ 33,00 o quilo.

AUTUADOS

Alem destas foram efetuadas as seguintes autuações, pelos comandos entrosados do Departamento de Fiscalização da CEP e do Serviço de Pesos e Medidas da Prefeitura Municipal:

A .Asciutti, avenida Zelina n. 968, emporio, balança adiantada, em 2-1-10; Enzo Fongaro, feirante, falta no peso; Afonso Sanches, feirante, balança adiantada; Manuel Rodrigues, feirante, concha da balança 40 grs. mais pesada; Eugenio Ambrosio, feirante, falta no peso, no dia 3-10-51; Rolando Candian, feirante, falta no peso da mercadoria vendida dia 4-10-51; José Caparroz, feirante, balança adiantada; Luiz Acquesta, feirante, balança adiantada; Salvador Perito, Maria Aparecida Dmenici, Francisco Bandeira, Waldes de Azevedo, Alcides de Sousa, Chaead Maluf, Manuel Garcia Oso, Carmem de Rosa, Vitor Torro, José Julio Margarido, Jeronimo Nunes, José [illegible]tola, Vicente Mangano, Alberto Abut Nasser, Antonio Ferreira Dias, Esmeraldo Fermino dos Santos, Manuel Aguado e Demetrio Alonso, Antonio Peres, rua Mesquita n. 69; Animal Carvalho e Fernnades, rua Gama Serqueira n. 369; José Mendes Cardoso, av. Gal. Olimpio da Silveira n. 575; feirante Augusto Ortega, rua Campeva n. 313; Nicola Iazeti, rua Visc. Parnaiba, feirante, Joaquim Bento Rodrigues, av. Baruel n. 36; Maria Delfina da Cruz, av. Baruel n. 48.

Correios e Telegrafos

Do Departamento dos Correios e Telegrafos recebemos a seguinte comunicação:

"Aludindo à reclamação inserta numa das colunas desse jornal, edição de 7 de julho do corrente ano, referente à entrega domiciliaria à rua Protogenes Guimarães, informo-vos de ordem, que não havia distribuição na rua aludida em virtude da deficiencia de carteiros nesta diretoria.

Não obstante, o carteiro do distrito prontificou-se a efetuar a entrega domiciliaria da referida rua, embora com sacrificios, eis que o distrito a seu cargo já é assaz grande. Esta diretoria já autorizou o prolongamento da entrega de correspondencia no setor em lide".

Seminario de Quimica Organica e Biologica

Realiza-se hoje, às 17,30 horas, mais um seminario da Cadeira de Quimica Organica e Biologica da Faculdade de Filosofia, Ciencias e Letras da Universidade de São Paulo, à Alameda Glete 463, o qual será patrocinado pela Sociedade Brasileira para o Progresso da Ciencia.

Falará o prof. Ulf von Euler, da Universidade de Estocolmo, sobre — "Nor-adrenalina e sua significação na fisiologia animal"

REUNIÃO SINDICAL

A Federação dos Empregados no Comercio do Estado de São Paulo, promoverá hoje, às 17 horas, em sua séde social, à rua Tomas de Lima, 644, uma reunião dos dirigentes sindicais de São Paulo com o lider sindical norte-americano, sr. Serafino Romualdi, que se encontra em São Paulo. Essa reunião terá por finalidade a normalização da situação das nossas entidades sindicais.

REUNIÃO DE GENERAIS

RIO, 8 (Asapress) — Ao que se anuncia, haverá hoje nova reunião de generais no gabinete do ministro da Guerra, para reexaminar a crise no Clube Militar.

Em declarações à imprensa, o ministro Estillac Leal informou que pretende encontrar uma solução para a crise ainda esta semana, pois na seguinte deverá viajar para Mato Grosso, em inspeção.

AMEAÇAM ENTRAR EM GREVE OS FERROVIARIOS DA CIA. PAULISTA

CAMPINAS, 8 (Especial) — Reuniram-se ontem à tarde, no Teatro Municipal, os ferroviarios da Cia. Paulista de Estradas de Ferro para tomar conhecimento dos entendimentos havidos entre os dirigentes classistas e a direção da empresa, para a majoração de salarios da classe. Foi exposto na ocasião pelo sr. Moacir Prado, presidente do Sindicato dos Ferroviarios da Companhia Paulista, que a diretoria daquela empresa não aceitara as propostas formuladas pelos empregados tendo, porem comunicado ao Sindicato que fará um aumento de 300 para os que perceberem até 2.000 cruzeiros, subordinado esse aumento à obtenção da autorização para majorar suas tarifas. "Essa proposta — acentuou o orador — está em desacordo com a primeira formula apresentada pelos ferroviarios, que era de aumento de 300 cruzeiros até vencimentos de 2.000 cruzeiros, a partir de 1.o de outubro, e mais 24% na hipotese de ser concedido à empresa o aumento pleiteado".

Após a exposição, os presentes deliberaram por unanimidade não aceitar a proposta da Cia. Paulista, resolvendo mais que entrarão em greve geral a partir de 1.o de novembro, caso não obtenham uma decisão que lhes satisfaça.

BOLETIM METEOROLOGICO

8-10-951	Temper. Max.	Temper. Min.	Chuv.
LITORAL			
Cananéia	30	11	0.0
Itanhaem	30	15	0.0
Santos	28	16	0.0
PLANALTO			
Facul. de Higiene	27	13	0.0
Horto Florestal	26	13	0.0
Observa.	26	12	0.0
Botucatu'	27	11	0.0
Campinas	28	—	0.0
Itapéva	26	—	0.0
Itu'	27	10	0.0
Sta. Rita	29	11	0.0
Piracicaba	27	12	0.0
Tatuí	20	—	0.0
Tamoio	29	—	0.0
SERRA			
Guaratinguetá	32	12	0.0
Bananal	31	—	0.0
Pindamonhangaba	28	14	0.0
Franca	—	13	0.0
OESTE			
Bauru'	—	14	0.0

PREVISÃO DO TEMPO

Até às 14 horas de hoje, para todo o Estado de São Paulo:

TEMPO — **Bom, nevoa seca.**

TEMPERATURA — **Em ligeira elevação.**

VENTOS — **De Suéste a Nordeste, moderados.**

CINEMA
PROGRAMAS DO DIA

MARABÁ — O Garoto e a Rainha — Irene Dunne e Alex Guiness — Band. da Téla — Nacional — Às 14, 16, 18, 20 e 22 horas.

Rita SÃO JOÃO — **O Favorito dos Borgias** — Tyrone Power e Wanda Hendrix — Proib. 14 anos — B. da Téla — Nacional — Às 14, 16, 18, 20 e 22 horas.

Rita CONSOLAÇÃO — **O Garoto e a Rainha** — Alec Guinness e Irene Dunne — B. da Téla — Nacional — Às 14, 16, 18, 20 e 22 horas.

PHENIX — **O Garoto e a Rainha** — Irene Dunne e Beatrice Campbell — Band. da Téla — Nacional — Às 15, 19,30 e 21,30 horas.

HOLLYWOOD — **O Garoto e a Rainha** — Irene Dunne — **A Morte Não é o Fim** — Proib. 10 anos — Band. da Téla — Nacional — Às 18,40 horas.

RADAR — **O Garoto e a Rainha** — Alec Guiness — Band. da Téla — Nacional — Às 13,30 e 21,30 horas.

RECREIO LAPA — **O Estrangulador** — Robert Barrat — **Caminho do Pecado** — Proib. 18 anos — Band. da Téla — Nacional — Às 19 horas.

SAMMARONE IPIRANGA — **O Garoto e a Rainha** — Irene Dunne — **Roseana** — Proib. 10 anos — Band. da Téla — Nacional — Às 18,45 horas.

TROPICAL — Às 14, 19,30 e 21,30 horas: **O Garoto e a Rainha** — Irene Dunne — Só às 14 horas: **Gongolaise** — Band. da Téla — Nacional.

RIALTO — **O Garoto e a Rainha** — Irene Dunne — **A Ilha do Tesouro** — Band. da Téla — Nacional — Às 18,30 horas.

CINEMAX SÃO CAETANO — **A Bela Lil** — George Montgomery — **O Anjo Que Me Deram** — Proib. 14 anos — J. Cinemat — Nacional — Às 20 horas.

PRIMAX SÃO CAETANO — **Adoravel Vagabundo** — Gary Cooper — **Paladino dos Pampas** — Band. da Téla — Nacional — Às 20 horas.

TANGARÁ SANTO ANDRÉ — **Paladino dos Pampas** — Joel MmCrea — **Peggy** — J. da Téla — Nacional — Às 20 horas.

Tamoio SANTO ANDRÉ — **Rainha dos Piratas** — Yvonne de Carlo — Esp. em Marcha — Nacional — Às 20 horas.

PAULISTANO — **O Setimo Véu** — James Mason — **Saudades de Teus Labios** — Proib. 10 anos — Marcha da Vida — Nacional — Às 19 horas.

PEDRO II — **Crime no Circo** — J. Scott — **Bandido do Eldorado** — Proib. 14 anos — ARtual. em Revista 222 — Às 13,45 horas.

STA. HELENA — **No Silencio da Noite** — Humphrey Bogart — **O Renegado** — Proib. 14 anos — Rep. Campos, 19 — Nacional — Às 13 horas.

RECREIO — **A Malquerida** — Maria Felix — **A Sombra do Mal** — Proib. 18 anos — Grande Premio "Brasil" 1951 — Nacional — Às 13 horas.

ROXY — **Kim** — Errol Flynn — **O Fanfarão** — Proib. 10 anos — Not. da Semana 51x39 — Nacional — Às 13,45 e 18,45 horas.

VITORIA — **Os Anjos Disfarçados** — Léo Gorcey — **Selos da Morte** — Proib. 10 anos — Esp. em Marcha, 383 — Nacional — Às 19,15 horas.

TUCURUVI — **Loira de 18 Quilates** — Léo Gorcey — **O Principe Regente** — Marcha da Vida, 328 — Nacional — Às 19,15 horas.

MARROCOS — **Tocaia** — Super nac. — Cyl Farney e Fada Santoro — Proib. 18 anos — Às 14, 16, 18, 20 e 22 horas.

Oasis — **Tocaia** — Super nac. — Fada Santoro e Graça Mello — Proib. 18 anos — Às 10, 12, 14, 16, 18, 20, 22 e 24 horas.

SABARA' — **Tocaia** — Super nac. — Graça Mello e Solange França — Proib. 1 anos — Às 19,30 e 21,30 horas.

JARAGUÁ — **Cada Vida Seu Destino** — Robert Ryan — **Marca Fatal** — Proib. 14 anos — Esp. em Marcha — Nacional — Às 18,50 horas.

VOGUE — **Dois Palermas em Oxford** — Gordo e Magro — **Piratas de Capri** — Proib. 14 anos — J. Cinemat — Nacional — Às 13,45 e 18,50 horas.

IP. PALACIO — **Fabiola** — Michele Morgan — **Canção ao Vento** — Proib. 14 anos — Marcha da Vida — Nacional — Às 18,50 horas.

CARLOS GOMES — **Compromisso de Honra** — Martha Scott — **Renegados do Oeste** — Proib. 14 anos — C. Jornal — Nacional — Às 18,50 horas.

D. PEDRO I — **Capturado** — George Raft — **A Marca Fatal** — Proib. 14 anos — Atual. em Revista — Nacional — Às 13,30 e 19,15 horas.

STO. ANTONIO — **Casa Maldita** — Philip Terry — **Pelo Amor de Uma Mulher** — Proib. 14 anos — J. Cinemat — Nacional — Às 18,50 horas.

REX — **Capitão China** — John Payne — **Pecado de Amar** — Proib. 10 anos — Esp. em Marcha, 379 — Nacional — Às 18,50 horas.

OBERDAN — **Almas em Chamas** — Gregory Peck — **Até a Vista Papai** — Atual. em Revista — Nac. Às 19 horas.

IRIS — **Uma Mulher Qualquer** — Maria Felix — **Escravo da Ambição** — Proib. 18 anos — Marcha da Vida — Nacional — Às 19 horas.

IDEAL — **Panico nas Ruas** — Richard Widmark — **Coração Amargurado** — Proib. 18 anos — Marcha da Vida — Nacional — Às 19 horas.

ESPERIA — **Regresso a Vida** — Malu Gatica — **Ouro Desaparecido** — Proib. 10 anos — Atula. em Revista — Nacional — Às 19 horas.

AVENIDA — **Gunga Din** — Gary Grant — **A Volta dos Homens Maus** — Proib. 14 anos — Marcha da Vida — Nacional — Às 10, 13, 16, 19 e 21,30 horas.

S. JOSE' — **O Garoto e a Rainha** — **Irene Dunne** — **Entre Cavalheiros** — Esp. em Marcha — **Nacional** — **Às 19 horas.**

MODERNO — **O Garoto e a Rainha** — Alec Guiness — **Papai Foi Um Craque** — Marcha da Vida — Nacional — Às 19 horas.

CINEMUNDI — **Fugitivo da Guilhotina** — Robert Cummings — **Curva do Destino** — Proib. 18 anos — Atual. em Revista — Nacional — Às 10 horas.



"RIO ESCONDIDO" — **Maria Felix encontrou finalmente sua grande oportunidade artistica ao ser colocada sob a direção de Emilio Fernandez em "Rio Escondido", que todo paulistano aguarda ansiosamente, e que traz a fotografia do notavel Gabriel Figueiroa. "Rio Escondido" será apresentado amanhã nos cinemas do circuito Serrador, encabeçado pelo Opera.**





"CAMÕES", BREVE NOS CINES PARATODOS E BABILONIA — **Camões, esse extraordinario genio lusitano, foi na mocidade um dos mais sensacionais boemios. Estudante de Coimbra, tornou-se celebre pelas suas improvisações poeticas a todas as moças bonitas da cidade. Mais tarde, transportando-se para a Côrte, teve oportunidade de dar expansão aos seus dons literarios. Exilado de Portugal, tornou-se heroi da India, perdendo o olho direito num acidente, após a dura luta que os portugueses tinham travado com os indianos.**

O acidente produziu-lhe graves desilusões, que vieram a constituir o incitamento para a carreira que lhe trouxe a gloria. Lançou-se profundamente ao trabalho e da sua genial imaginação nasceu essa obra-prima das letras lusitanas, que se intitula "Luziadas".

A vida de Camões foi transportada para o cinema, numa produção magistral de Leitão de Barros, ficando a responsabilidade de interpretação a cargo de Antonio Vilar.

Graças à Cinedistri — **distribuidora da pelicula nesta capital — teremos novamente entre nós e pela ultima vez, a reapresentação de "Camões", para breve, nos cines Paratodos e Babilonia.**

ASTER — **A Verdade Não Se Diz** — Van Johnson — **O Eterno Conflito** — Band. da Téla — Nac. Às 19 horas.

YPE — **Mulher Gangster** — Faye Emerson — **A Virgem Que Forjou Uma Patria** — J. Cinemat — Nac. Às 19,30 hs.

CATUMBI — **Aconteceu Numa Tarde Chuvosa** — Ida Lupino — **O Colar da Pantera** — Proib. 14 anos — Not. da Semana — Nacional — Às 18,45 horas.

S. JORGE — **Henrique V** — Laurence Olivier — **Conquista Alpina** — Flag. do Brasil — Nac. Às 18,45 horas.

S. LUIZ — **Valente de Chicago** — **Trilha do Perigo** — **Motim em Nevada** — Rep. Cinedia — Nac. Às 18,45 horas.

PENHA — **Duelo Sangrento** — Audie Murphy — **Crepusculo na Serra** — Proib. 18 anos — Rep. Cinedia — Nacional — Às 19 horas.

CALIFORNIA — **Medico da Roça** — **Linguas Ferinas** — **Solteiros em Lua de Mel** — Proib. 14 anos — Rep. Cinedia — Nacional — Às 19 horas.

EXCELSIOR — **Senda Escura** — Roy Rogero — **Golpe do Destino** — Proib. 10 anos — Marcha da Vida — Nacional — Às 19 horas.

CIRCOS

PIOLIN — Hoje em 2.a semana de apresentação de sucesso a grandiosa revista: **"Piolin, o Candidato"** com novos quadros e novos numeros — Às 20,30 horas.

SEYSSEL — Apresentando pela primeira vez nesta capital a grandiosa revista em 19 quadros: **"Branca de Neve e os 7 Anões"**, com autenticos anões — Deslumbrante Fantasia — Às 21 horas.

UM FILME QUE TODOS APLAUDIRÃO!

Walt Disney apresenta
Contos e LENDAS
"GRAND PARADE"
TECHNICOLOR
Progr. LIVRE. acomp. nac.
AMANHÃ
IPIRANGA — ESMERALDA — PAULISTA — CRUZEIRO — BABILONIA — CLIMAX — COLONIAL — ODEON SALA VERMELHA
NO PROGRAMA WALT DISNEY
VALE do CASTOR
TECHNICOLOR

A ALMA DE UM POVO VIBRANDO NUM DRAMA PROFUNDAMENTE HUMANO!
A MAIS BELA...
Maria FELIX
PEL MEX
CARLOS L. MOCTEZUMA
FERNANDO FERNANDEZ
DOMINGO SOLER
imp. 18 anos ACOMP. NAC.
RIO ESCONDIDO
DIREÇÃO EMILIO FERNANDEZ
FOTOGRAFIA GABRIEL FIGUEROA
AMANHÃ — OPERA — ALHAMBRA — BRAZ POLITEAMA

Gargalhadas a Jacto!
ah!... ah!... ah!... ah!...
3.a semana!
PROCÓPIO MORINEAU
HELIO SOUTO
MARGOT BITTENCOURT
LUIZ GONZAGA
o "Rei do Baião"
Direção de ALBERTO PIERALISI
O COMPRADOR DE FAZENDAS
UCB
BASEADO NO CONTO de MONTEIRO LOBATO
HOJE — BROADWAY
5.a-FEIRA — ODEON — CANDELARIA — S. PEDRO — S. CAETANO
CINEMATOGRAFICA MARISTELA
PROG. LIVRE

JIM ARNESS CONTRATADO PARA ATUAR EM "THE THING"

HOLLYWOOD — Jim Arnesse foi contratado para desempenhar um dos papeis de "The Thing", produção da Winchester Pictures. Essa realização de Howard Hawks, produzida independentemente para a RKO Radio, acaba de entrar em filmagem, sob a direção de Christian Myby.

Arness é o primeiro artista contratado para trabalhar nesse filme, cujo elenco será constituido de artistas inteiramente desconhecidos do publico. Os produtores acham que a historia terá maior interesse, sendo apresentada com artistas novos. Arness, embora desconhecido, já apareceu em outros filmes, como, por exemplo, "She Wore a Yellow Ribbon", de John Ford.

Nyby tambem faz sua estreia como diretor nessa pelicula embora seja um veterano na industria do cinema, em que vem trabalhando há 23 anos. Tem sido considerado um dos melhores compiladores de filmes de Hollywood, e recebeu menção da Academia pelo seu trabalho no filme "Red River", outra produção de Hawks.

AS TRES GRANDES PRODUÇÕES DA PARAMOUNT

As tres grandes produções de Hollywood, presentemente, são: "The Mating Season", com a participação de Gene Tierney, John Lund e Marian Hopvins; "Mr. and Miss Anonymous", com Joan Fontaine, Ray Milland e Teresa Wright desempenhando as partes principais, e o filme mencionado acima "The Great Missouri Raid".

Henry Wilcoxon, que foi muito bem sucedido com suas aparencias publicas a favor da produção "Sansão e Dalila" (Samson and Dalilah) acaba de ser nomeado produtor associado junto a Cecil B. DeMille, e vai muito bem com seus trabalhos em "The Greatest Show on Earth"...

Jan Sterling passou apenas uma lua de mel de quatro dias com seu maridinho Paul Douglas, a fim de começar a produção de "The Mating Season"... Três pessoas que realmente entendem da coisa.

Cecil B. DeMille, Hedy Lamarr e Claudette Colbert — foram escolhidas para julgar o concurso da "Senhorita Cleopatra" (Miss Cleopatra) na convenção do Relicario, a realizar-se em Los Angeles no proximo mês.



"MOWGLI, O MENINO LOBO" — **Os cines Marrocos, Oasis, Sabará e circuito apresentarão no dia 11, a superprodução de Alexandre Korda, intitulada "Mowgli, O Menino Lobo", extraido da obra de Rudyard Kipling. A pelicula, filmada em maravilhoso tecnicolor, tem como principal interprete Sabu e suas feras indomaveis. O seu brilhante colorido põe em destaque a maravilha das selvas africanas na qual podemos apreciar os mais belos e raros exemplares de sua exuberante fauna.**



PRIMEIRO LANÇAMENTO DA BRASIL ARTE FILME — Levando para a téla, adaptado aos nossos dias, o celebre romance de Julio Ribeiro, "A Carne", a Brasil Arte Filme reune selecionado elenco e otima equipe tecnica, que conseguiram fazer uma pelicula que nada deixa a desejar. Os principais protagonistas dessa produção da Brasil Arte Filme são Mary Ladera e Guido Lazzarini, que interpretam os papéis de Lenita e Barbosa. Na gravura, Guido Lazzarini e Mary Ladera, numa cena de "A Carne".

Cinema
PROGRAMAS DE HOJE

IPIRANGA — **Tragico Destino** — Robert Mitchum — Proib. 18 anos — Band. da Téla — Nacional — Às 14, 16, 18, 20 e 22 horas.

ART-PALACIO — **Fui Comunista para o FBI** — Frank Lovejoy — W. Bros. — Esp. da Téla, 109 — Às 14, 16, 18, 20 e 22 horas.

BANDEIRANTES — **Canção Inolvidavel** — Gino Becchi — Art Films — J. da Téla, 294 — Às 14, 16, 18, 20 e 22 hs.

OPERA — **Os Tres Mosqueteiros** — Walter Abel — RKO. — C. Jornal, 409 — Às 14, 16,30, 19 e 21,30 horas.

BROADWAY — **O Comprador de Fazenda** — Procopio — Morineau — UCB. — Às 14, 15,40, 17,20, 19, 20,40 e e 22,20 horas.

PARATODOS — **Marechiaro** — Silvana Pampanini — Proib. 14 anos — Art Films — Rep. Imprensa, 1 — Às 14, 16, 18, 20 e 22 horas.

ROSARIO — **Fui Comunista para o FBI** — Frank Lovejoy — W. Bros. — Marcha da Vida, 356 — Às 14, 16, 18, 20 e 22 horas.

ALHAMBRA — **Canção Inolvidavel** — Gino Becchi — Art Films — J. Téla, 293 — Às 14, 16, 18, 20 e 22 horas.

S. BENTO — **Preço da Traição** — Proib. 14 anos — **Comoção na Fronteira** — **Quadrilha do Diabo** — Série — C. J. Inf. 12 — Desde 10 horas da manhã.

ESMERALDA — **Fui Comunista Para o FBI** — Frank Lovejoy — W. Bros. — Rep. C, 2 — Nacional — Às 14, 16, 18, 20 e 22 horas.

MAJESTIC — **Fui Comunista para o FBI** — Frank Lovejoy — W. Bros. — F. Jornal, 219x15 — Às 14, 16, 18, 20 e 22 horas.

PARAMOUNT — **Canção Inolvidavel** — Gino Becchi — Art Films — C. Jornal, 30 — Às 14, 16, 18, 20 e 22 horas.

STA. CECILIA — **Canção Inolvidavel** — Gino Becchi — Art Films — Band. da Téla, 386 — Às 14, 16, 18, 20 e 22 hs.

PAULISTA — **Canção Inolvidavel** — Gino Becchi — Art Films — Atual. Revista, 219 — Às 14, 16, 18, 20 e 22 hs.

NACIONAL — **Fui Comunista para o FBI** — Frank Lovejoy — W. Bros. — **Conquistando West Point** — Tecnicolor — Not. da Semana, 51x37 — Às 13,50 e 18,50 horas.

ODEON — Sala Vermelha — **Canção Inolvidavel** — Gino Becchi — **Orfãosinho do Barulho** — Totó — Além do Pão de Açucar — Nacional — Às 18,45 horas.

CRUZEIRO — **Canção Inolvidavel** — Gino Becchi — **Fibra de Joquei** — Band. da Téla, 384 — Às 13,50 e 19 horas.

CLIMAX — **Fui Comunista para o FBI** — Frank Lovejoy — W. Bros. — Marcha da Vida, 355 — Às 15, 19,30 19,30 e 21,30 horas.

ROIAL — **Tragico Destino** — Robert Mitchum — Proib. 18 anos — **Nasci Para Bailar** — Tecnicolor — Band. da Téla, 384 — Às 18,45 horas.

PIRATININGA — **Fui Comunista para o FBI** — Frank Lovejoy — **Renegados do Deserto** — Proib. 14 anos — At. Sul, 7 — Às 13,50 e 19,10 horas.

UNIVERSO — **Canção Inolvidavel** — Gino Becchi — **Alma Indomavel** — Gene Autry — F. Jornal, 218x15 — Às 13,50 e 19 horas.

BABILONIA — **Marechiaro** — Silvana Pampanini — Proib. 14 anos — **Pareo Decisivo** — Getulio Vargas Inaugura a 18.a Exp. Nacional — Às 13,50 e 19,10 horas.

LUX — **Canção Inolvidavel** — Gino Gecchi — **A Cobiça do Ouro** — Proib. 10 anos — Atual. Sul, 9 — Às 19 horas.

ESTRELA — **Fui Comunista para o FBI** — Frank Lovejoy — **A Morte Não é o Fim** — Band. da Téla — Nacional — Às 13,50 e 19 horas.

JUPITER — **Cinco Covas no Egito** — Erich Von Streheim — Proib. 14 anos — **Emboscada na Floresta** — Esp. Bandeirantes, 18 — Às 13,50 e 19 horas.

IMPERIAL — **Fui Comunista para o FBI** — Frank Lovejoy — **Resgate de Honra** — Esp. da Téla — Nac. Às 19 hs.

SAVOY — **Fui Comunista para o FBI** — Frank Lovejoy — **Principe das Planicies** — Proib. 14 anos — Band. da Téla, 374 — Às 19,10 horas.

ODEON — Sala Azul — FESTIVAL.

CAPITOLIO — **A Venus Moderna** — Joan Caulfield — Tecnicolor — **Perolas Negras** — Band. da Téla, 372 — Às 19 horas.

BRAZ POLITEAMA — **Vida de Minha Vida** — Farley Granger — **Trapalhadas do Haroldo** — Harold Lloyd — Not. da Semana, 51x36 — Às 19 horas.

S. PEDRO — **Angelo o Mulato** — Umberto Spadaro — Proib. 10 anos — **Canção do Bosque** — Gino Becchi — Esp. Bandeirantes, 18 — Às 18,45 horas.

S. CAETANO — **Angelo o Mulato** — Umberto Spadaro — Proib. 10 anos — **Canção do Bosque** — Band. da Téla, 372 — Às 13,50 e 18,50 horas.

CANDELARIA — **Dama de Espadas** — Anton Walbrock — **California Terra da Cobiça** — Proib. 14 anos — Aviões para cadetes — Nacional — Às 18,20 horas.

COLONIAL — **Cinco Covas no Egito** — Erich Vo Stroheim — Proib. 14 anos — **Rostinho de Anjo** — Atual. Sul, 6 — Às 13,50 e 19 horas.

ITAIM — **Cinco Covas no Egito** — Erich Von Stroheim — Proib. 14 anos — **Minha Morena Linda** — Atual. Revista — Nacional — 18,50 horas.

CAMBUCI — FECHADO PARA REFORMA.

BRASIL — FECHADO PARA REFORMA.

A ESTRELA VIAJA PARA TRABALHAR

A popular estrela da Paramount Nancy Olsen, a qual reside numa casa de 200 anos de idade em Nova York, no passado residencia de Lafayette, viaja para Hollywood somente quando está para fazer um film. Nancy passou recentemente a ser uma das grandes estrelas dramaticas: foi designada para o elenco de "The Submarine Command", um film repleto de ação com William Holden, John Lund e William Holden, que apareceram juntos em "Crepusculo dos Deuses" (Sunset Boulevard) e "Rastro Sangrento" (Union Station).

CINEMA PARA CRIANÇAS

A União Cultural Brasil-Estados Unidos, fará realizar amanhã, às 16 horas, no salão "Joaquim Nabuco" da Casa Roosevelt, uma sessão cinematografica dedicada às crianças, quando serão apresentados desenhos e comedias. A entrada será franqueada aos interessados.

VIDA SOCIAL

UM MINUTINHO, APENAS...

E' muito comum ouvir-se esta expressão, que revela o pouco caso com que muita gente encara o tempo: "Oh! E' um minutinho, apenas ..." Esse minutinho, pequenino, curto, insignificante, reduzido a nada, tem sido, porem, da mais alta influencia na vida, conforme as circunstancias, e pode significar a morte ou a derrocada, a felicidade e a gloria, o triunfo ou a derrota. Por esses miseros sessenta segundos, o destino de um povo se transforma, um general perde a cabeça e liquida-se num passo errado, um piloto leva o navio ao naufragio, um casamento se desmancha . Não há minutinhos. Qualquer particula de tempo vale no superlativo e quem tem razão ainda é o britanico com o seu classico "Time is money". Dizem que as horas voam, quando nos sentimos felizes; os bons momentos passam depressa, o relogio anda mais rapido se temos o coração contente e a mente despreocupada. E' porisso que os namorados perdem a noção do tempo e todas as despedidas dos que se amam principiam por esta pergunta banal: "Já? ." Mas basta que alguem se demore e o seu atraso passa a ser medido pelo dobro; então, cada segundo é um minuto, cada minuto uma hora, cada hora uma eternidade. Só mesmo quem nunca sofreu na propria carne a tortura da espera pode considerar o minuto uma coisa atoa. E o minuto perdido, por insignificante que pareça, tem um valor imenso, que só se pode medir na fase do balanço do arrependimento. Quanta oportunidade inaproveitada na indecisão de um minuto não representa uma angustiosa lembrança para a vida toda! E quanta precipitação, no gesto mal pensado, na decisão irrefletida, que se deve apenas a esses sessenta segundos cuja importancia não foi devidamente aquilatada! Todas as grandes tragedias do mundo cabem nesse pequeno espaço de tempo, suficiente para que um terremoto destrua uma cidade ou um incendio se transforme em inextinguivel fogueira. E tambem todas as alegrias, todos os sonhos lindos, acalentados durante muitos anos, podem ser nessa fração de tempo destruidos para sempre. Um minutinho, apenas... Que é a vida, porem, senão um simples minutinho no relogio da eternidade? — RIB.

—:o:—

ANIVERSARIOS

MINISTRO NESTOR ALBERTO DE MACEDO

Transcorre hoje o aniversario natalicio do ministro Nestor Alberto de Macedo, presidente do Tribunal de Contas do Estado e figura de larga projeção nos circulos sociais, politicos e administrativos paulistanos.

O aniversariante, que foi vereador na Capital e deputado estadual pela legenda do antigo Partido Republicano Paulista, tendo sido lider da maioria, tem uma larga folha de serviços à causa publica.

Grandemente relacionado e bastante estimado, mercê dos seus dotes de coração, inteligencia e espirito, o ministro Nestor Alberto de Macedo terá ensejo de receber hoje provas de amizade e apreço dos seus colegas e amigos.

* * *

A data de hoje assinala o aniversario natalicio da menina Ana Maria, filha do sr. Washington Luiz José Heiou e da sra. Maria Luiza Travassos Heiou.

* * *

Fazem anos hoje:

a menina Maria Conceição, filha do sr. Luiz Roque Gianatasio e da sra. Hemenegilda Gianatasio;

a menina Isaura, filha do sr. José D'Emilio e da sra. Domingas D'Emilio;

a menina Ana Lucia, filha do sr. Anibal Assunção e da sra. Lucia Gonçalves Assunção;

a menina Maria de Lourdes, filha do sr. Oscar Travaglia e da sra. Antonieta Travaglia;

a menina Vera Lucia, filha do sr. Nelson de Almeida Barros e da sra. Isabel Reis Barros;

o menino Claudio, filho do sr. Jorge Manfredi e da sra. Josefina Manfredi;

a srta. Maria Conceição, filha do sr. João de Matos e da sra. Angelina Valoti Matos;

a sra. Lidia Belozini Penteado, esposa do dr. José Teixeira Penteado;

o sr. Mario de Miranda Valverde;

o sr. Vitor Marques da Silva Alrosa Filho;

o menino Dino Miguel, filho do sr. José De Caro e da sra. Josefina De Caro;

o menino José Roberto, filho do sr. José Cacciaguerra e da sra. Lidia Cacciaguerra;

o sr. Renato Bruto da Costa, dedicado auxiliar da impressão desta folha;

NUPCIAS

ENLACE SOLI-ALVES

Realiza-se quinta-feira, às 15 horas, na igreja da Consolação, o enlace matrimonial do sr. Davio Americo Alves, filho do sr. Evaristo Deodato Alves e da sra. Amelia Campos Alves, já falecida, com a srta. Léa Soli, filha do sr. Augusto Soli, já falecido, e da sra. Cornelia Boschini Soli.

Testemunharão o ato civil, por parte do noivo, o sr. Valdemar Garcia e sra., e, por parte da noiva, o sr. Manuel Rodrigues da Costa e srta. Maria Helena Domingues. O ato religioso será paraninfado, por parte do noivo, pelo sr. Fortunato Cateli Machado Florence e a srta. Olga Paroni, e, por parte da noiva, pelo sr. Vitorio Vassalo.

ENLACE WAHLBUHL-GUERRA

Realiza-se 5.a feira, às 17 hrs. na igreja do Carmo, à rua Martiniano de Carvalho, o enlace matrimonial do sr. Rubens Guerra, filho do sr. Antonio Durval Guerra e da sra. Mercedes Muler Guerra, com a srta. Luiza Ana Wahlbuhl, filha do sr. Raul Alfredo Wahlbuhl e da sra. Emilia Siteck Wahlbuhl.

NASCIMENTOS

Em Mococa:

Cassio, filho do sr. Cassio Reys e da sra. Catarina Tertuce Reys.

HOMENAGENS

DR. CIRO ROSA

Amigos, colegas e admiradores do dr. Ciro Rosa, alto funcionario do Palacio da Justiça, vão, por motivo de sua aposentadoria, oferecer-lhe um banquete dia 13, às 13 horas, na Casa Anglo-Brasileira.

A Comissão organizadora está assim constituida: drs. J. Carvalhal Filho, José de Barros Morgado, Duilio Parente, José Lafane, major Marcelino Moreira Junior, Joaquim Correa Neto, José Macedo Mafra, Arsenio Costa, Tabelião Nuno Moreira Piranhos, Vasto Sante, Durval Vallieio Vicente Criscuolo, Afonso Martins Pontes, Jorge Franchini, Carlito Lafane, Antonio Atina, Ciro Felipe Garofalo, Afonso Paccini Junior, Romeu Rodrigues e prof. Eugenio Monteiro.

EDITOR JOSÉ OLYMPIO PEREIRA FILHO

Será homenageado pela Camara Brasileira do Livro com um jantar em data, local e hora a serem oportunamente anunciados, o editor José Olympio Pereira Filho, ao completar 30 anos de atividades editoriais.

As adesões poderão ser dadas pelos fones: 36-2364 e 34-4540.

PROF. ANTONIO RUBBO MULLER

Amigos, alunos e admiradores do sr. Antonio Rubbo Muller, professor da Escola de Sociologia e Politica de São Paulo, vão promover-lhe uma homenagem por motivo de seu recente regresso da Universidade de Oxford, onde defendeu com brilho uma tese intitulada "Um estudo da organização social de tribus de indios sul-americanos". A homenagem constará de um jantar a realizar-se às 19,30 horas, amanhã, na Gruta Real.

As adesões poderão ser encaminhadas pelo telefone: 32-7974, das 8 às 12 e das 14 às 18 horas.

OTAVIO HIGINO DA SILVA

Amigos, colegas e admiradores do sr. Otavio Higino da Silva, vão homenagea-lo dia 19, ao completar 30 anos de serviço na secção de Algodão da Bolsa de Mercadorias de São Paulo.

DR. FRANCISCO MALTA CARDOSO

Em dia e hora que serão previamente anunciados, lavradores paulistas vão oferecer um banquete ao dr Francisco Malta Cardoso, pelos serviços prestados à economia rural do país e pela sua atuação, nos Estados Unidos, como integrante da Delegação Brasileira à Conferencia dos Chanceleres.

A comissão organizadora ficou constituida dos srs. dr. Plinio Adms, dr. Raul da Rocha Medeiros, dr. Plinio de Castro Prado, dr. Mario Rolim Teles, dr Gabriel Peres de Figueredo, general Abilio de Rezende e dr. José Ozorio de Sousa Junior

Já deram suas adesões as seguintes pessoas: dr. Luiz de Barros Ulhoa Cintra, dr. José Peres de Oliveira, dr. Plinio de Castro Prado, dr. Gabriel Peres Figueredo, dr. Mario Miranda Rosa, União Cultural Brasil-Estados Unidos, Antonio Augusto do Vale, dr. Bueno de Azevedo Filho, dr. Alberto Prado Guimarães, dr. Abel Augusto Fragata, dr. José Pereira de Matos, dr. Luiz Vicente Figueira de Melo, dr. Alceu Martins Parreira, dr. Alberto José da Mota, dr. Osorio de Sousa Junior, dr. Cori Gomes de Amorim, Mercubras Ltda., dr. Alberto Cintra, dr. Honorio de Silos, dr. José Eduardo Ferreira Sobrinho, dr. Anesio A. Amaral, dr. Plinio Botelho do Amaral, dr. Cristiano Altenfelder Silva, dr. João Laraya, dr. Antonio Sousa Pacheco, dr. José de Sousa Pacheco, dr. José de Sousa Ferreira Filho, dr Otavio Machado de Barros, dr. Adolfo Lombardi dr. Nelson Coutinho, dr. Antonio Cintra Gordinho, cel Francisco de Paula Cardoso, dr. Alfredo Ellis Junior, Eduardo Saigh, Isidoro Pedro dos Santos Costa, José da Costa Boucinhas, dr. João Di Pietro, e dr. Henrique Bastos Filho.

As adesões deverão ser dadas à Sociedade Rural Brasileira, fones: — 32-5901 e 32-5915. Editora Colebras Ltda., fone 33-9799 e pelos tel. 33-7795 e 36-8359.

REUNIÕES DANÇANTES

A. D. FLORESTA — A Associação Desportiva Floresta fará realizar domingo a partir das 14,30 horas, no ginasio de sua praça de esportes na Ponte Grande um vesperal dançante.

MARCONI CLUBE — O Marconi Clube fará realizar domingo das 15,30 horas, em sua sede social, um vesperal dançante oferecido aos socios e familias.

MINAS GERAIS F. C. — O Minas Gerais F. C. fará realizar domingo, das 20 às 23 horas, em sua sede social, uma reunião dançante oferecida aos socios e familias.

UIARA CLUBE — O Uiara Clube fará realizar domingo, das 14,30 às 18,30, horas nos salões da Associação de Cultura Fisica, à rua Augusta, 37, um vesperal dançante oferecido aos socios e familias.

CIRCULO MILITAR DE S. PAULO — O Circulo Militar de São Paulo fará realizar sabado, às 16 horas, nos salões do Quartel do 2.o Esquadrão de Reconhecimento Mecanizado, à rua Manuel da Nobrega, um vesperal dançante em homenagem aos oficiais participantes da 2.a Olimpiada Regional promovida pela 2.a Região Militar.

TENIS CLUBE PAULISTA — O Tenis Clube Paulista fará realizar domingo a partir das 21 horas, em sua séde social, uma reunião dançante oferecida aos socios e familias.

ASS. DOS DOCENTES DO ENSINO INDUS. E AGRICOLA OFICIAL — A Associação dos Docentes do Ensino Industrial e Agricola Oficial do Estado de São Paulo fará realizar dia 20, a partir das 22 horas, nos salões do Clube Homs, à av. Paulista, um baile comemorativo da Semana do Professor.

CENTRO GAUCHO — O Centro Gaucho fará realizar sabado, com inicio às 22 horas, em sua sede social, um baile comemorativo da passagem do 21.o aniversario de fundação, oferecido aos socios e familias.

LORDE CLUBE — O Lorde Clube fará realizar domingo das 17 às 22 horas, nos salões da av. Ipiranga, 1267, 6.o andar, uma reunião dançante oferecida aos socios e familias.

PARA VEREADOR
EMILIE KAYATT
P. R.
CEDULAS:
"Correio Paulistano"
Lad. Porto Geral, 103, s/ 202
Rua João Ramalho, 800
Fone: 52-2766.

MUSICA

CONCERTO DE SARITA RADZANOWITZ — Patrocinado pelo Teatro Brasileiro de Comedia, será realizado, no proximo dia 15, naquela casa de espetaculos, um concerto a cargo de Sarita Rad-



zanowitz, jovem interprete do genero negro-espiritual, cuja voz foi tida como muito semelhante à da famosa contralto Mary Underson.

Do programa constarão canções do genero acima, além de canções palestinenses, musicas classicas, "liedes" e folclore brasileiro.

O CICLO INTEGRAL DOS QUARTETOS DE BEETHOVEN — O terceiro concerto da serie organizado pela Pro Arte e a cargo do extraordinario Quarteto Hungaro. Realizar-se-á amanhã às 21 horas, no Auditorio da Escola Caetano de Campos. No programa constam: Quarteto op. 133 em si bemol maior (grande fuga) quarteto op. 18 n. 4 em ré maior quarteto op. 59 n. 1 em fa maior. Bilhetes avulsos 75,00 (imposto) incluso). Informações na Pro Arte rua Barão de Itapetininga 41 tel. 34-6925.

RECITAL DO VIOLINISTA RAUL LARANJEIRA — Será efetuado no dia 26, às 20,30 horas, no Cine-Teatro São Francisco, um recital do violinista brasileiro Raul Laranjeira, que será acompanhado pelo prof. Alberto Sales, ao piano.

Justica do Trabalho

Resultados de ontem:

TRIBUNAL REGIONAL

Sind. Trab. Ind. Fiação e Tec. de Jundiaí x Cia. Fiação e Tec. São Bento — Julgaram improcedente o dissidio; — Felicio Ribeiro x Soc. Tec. Fund. Gerais Sefunga; — Fca. de Cofres e Arq. Bernardini S. A. x Antonio José da Silva — Deram provimento; — Drogasil Ltda. x Osvaldo Gabriel da Silva — Não conheceram do primeiro e negaram ao segundo; — José Horacio Melão x Valdomiro Bento Francisco e outros; — Wilhim Frick x M. Coha — Negaram; — The S. Paulo T. L. Power Co. x Cesario Vidal Cesado — Não conheceram.

JUNTAS DE CONCILIAÇÃO

1.a — Francisco Spadafora e outros x Max Cimbalista — Improcedente; — Marino Simonetl x Frca. S. A.; — Joaquim José da Silva x Marpa Ltda.; — Manases Augusto Serra x Soc. Volterraka; — Maria Eduarda de Jesus x Rest. Vencedor — Arquivados.

2.a — Julio Felisberto Delinardo x Fiação Sul Americana S. A. — Arquivado; — Inês Soares Siqueira x Fabrica de Bolsas Vanda — Procedente a revelia; — Irene Margulies x Theia Comercial S. A. — Arquivado; — Epitacio Rodrigues Garcia x Ind. de Vinhos Ronca Ltda. — Arquivado; — Sebastião Lourenço do Carmo x Departamento de Serviço Florestal — Arquivado.

3.a — Teofilo Custodio Dias x Cia. Vidraria Sta. Marina — Improcedente; — Virgilio Azzalin x Ferraz & Galve Ltda. — Arquivado; — Luiz Carvajal x Jaime Francisco Amorim — Arquivado.

4.a — Josias Rodrigues Soares x Estamparia Caravelas S. A. — Arquivado.

6.a — Pedro Casarim x C. M. T. C. — Procedente.

7.a — Arcilio Maria x Empresa Transportes Sanacap Ltda. — Arquivado; — Maria Augusta Alves Motta x Nogueira Ramos & Cia. Ltda. — Arquivado; — Benedito Ramos x Soc. Bras. de Fundações Ltda. — Procedente; — Orlando Altafin x Eternit do Brasil Cimento Amianto — Procedente; — Luiz Fiuzza e outros x Cristaleria A Capital S. A. — Procedente; — Fernando Balera x Atlante S. A. — Procedente; — Afonso Arruda x Ind. Sul Americana de Metais — Procedente em parte.

ESCOLAS E CURSOS

CURSO DE INGLES — Continuam abertas as matriculas no curso de inglês do Instituto de Idiomas Yazigi, à rua Libero Badaró, 152, 14.o andar.

EFEMERIDES DE HOJE

(9 de outubro)

MUNDIAIS:

1547 — Miguel Cervantes Saavedra, autor do imortal "Don Quixote de la Mancha" e batizado.

1820 — O Equador declara a sua independencia.

1842 — Morre Juan Lavalle, general argentino.

1867 — A Russia cede o territorio do Alaska aos Estados Unidos.

1874 — E' fundada a União Postal Universal.

1880 — Clemente Adler realiza seu primeiro vôo. — Julio Rocca é eleito presidente da Argentina.

1917 — Fuad I sobe ao trono do Egito.

1942 — As forças aereas anglo-americanas atacam pesadamente durante o dia todo o territorio da França, ocupado pelos alemães.

1944 — Encerra-se a Conferencia de Dumbarton Oaks, que resolveu a fundação da Organização das Nações Unidas em substituição da Liga das Nações de Genebra.

1945 — O então coronel Peron demite-se dos cargos de ministro da Guerra e do Trabalho da Argentina.

NACIONAIS:

1686 — Jacome Raimundo de Noronha, ex-capitão-mor da Capitania do Grão Pará e provedor-mor da Fazenda Real, apodera-se ilegalmente do governo do Maranhão e Pará.

1711 — E' lançado o brigue "Belona", construido no Porto dos Casais, depois Porto Alegre, o qual reunido com outros navios de guerra formou uma esquadrilha, que em 1776, auxiliou o exercito a expulsar os espanhois da vila do Rio Grande.

1809 — Toma posse da Capitania do Rio Grande do Sul, d. Diogo de Sousa, depois conde do Rio Pardo.

1817 — Criação dos juizes de fora do civil e do crime e orfãos na vila de Taubaté, com jurisdição nas de Pindamonhangaba e São Luiz de Paratinga: na vila de Guaratinguetá, com jurisdição nas de Lorena e de Cunha e na vila de São Sebastião, com jurisdição nas vilas Bela da Princesa e de Ubatuba.

1821 — O general Luiz do Rego ratifica a convenção de Beberibe, assinada no dia 5.

1853 — Naufragio do vapor mercante "Pernambuco", em Santa Catarina, perecendo 43 pessoas.

"CORREIO" AEREO

Interpretação de acidentes aviatorios

A noção que o povo tem a respeito de aeronautica, notadamente na maneira de interpretar as causas dos acidentes aviatorios, é deveras errada e seria de extrema utilidade que a imprensa contribuisse para melhor esclarecer o publico nesse particular.

Em geral, todas as noticias publicadas em jornais, fora das secções especializadas, pecam por má interpretação e por definições as mais absurdas. Não ha duvida que não cabe culpa à imprensa, pois, as noticias, depois de corrigidas são publicadas e não se pode exigir que todos os jornalistas sejam tecnicos no assunto.

Todavia, não deixam tais noticias de ser prejudiciais à formação de uma mentalidade aeronautica em nosso povo, considerando-se que as mesmas, sempre se deduz que os desastres de aviação têm sua origem nas falhas das maquinas. Ora, hoje em dia, o avião é um aparelho cujo esmero de construção e o incrivel progresso da ciencia aeronautica tornou u'a maquina com poucas possibilidades de falhas.

E' comum observar-se nos jornais, nas publicações referentes aos desastres de aviação, expressões como "explodiu no ar", ou "precipitou-se ao solo", etc. Ora, basta entender-se um pouco de aeronautica para saber que o numero de aviões que "explodem" no ar é baixissimo e talvez não atinja meio por cento, se tanto. Quanto a "precipitar-se ao solo", um avião não assume esta fatidica atitude espontaneamente; a ruptura de cabos de comando é fato rarissimo e que, acreditamos, não provocou acidente algum ainda, no Brasil. Se o motor de uma aeronave parar em vôo, o aparelho não vai ao solo, como se julga comumente. A descida é feita em vôo planado, tal como numa aproximação para aterragem e, se houver um espaço suficiente e adequado de terreno, um piloto calmo e competente, pode aterrar sem novidades e sem quebrar o avião.

A causa mais comum de acidentes de aviação, que, aliás, influi em 95 % mais ou menos, é a pouca pericia ou abuso do piloto; este, em manobra acrobatica mais violenta, pode romper a asa de um avião e, nesse caso, o aparelho precipitar-se-á ao solo; tambem ao entrar numa formação de nuvens "cumulus nimbus", carateristicas nas tempestades e onde se encontram correntes aereas de grandes velocidades, a aeronave pode romper-se. Porém, todos esses casos são previstos em regulamentações adequadas e a desobediencia a tais regras causa os desastres.

Poderiamos alongar-nos mais no assunto, porém o nosso fito é de somente apontar uma falha na apresentação e interpretação no noticiario dos acidentes de aeronautica, que representa algo nefasto à opinião publica.

NOVAS LICENÇAS DE AERONAUTAS

Considerando a necessidade de adaptar o sistema vigente para concessão de cartas e licenças de aeronautas civis ao Anesco I do OACI, foram baixadas as instruções seguintes:

Como se verifica no artigo 70, das instruções referidas, os titulares das cartas de aeronautas deverão substituir suas licenças pelas ora estabelecidas até o dia 31 de dezembro de 1951, quando aquelas cartas perderão a validade. Para as necessarias substituições, devem os interessados requere-las, instruindo-se previamente na Divisão de Operações da DAC.

Dr. Uzeda Moreira
Pulmão, Coração, Aparelho Digestivo, Rins, Raio X, Tratamento da Tuberculose e da Asma
Consultas das 9 às 12 e das 14 às 19 horas
Rua Libero Badaró, 452 — Telefone: 32-3423 — Telefone Resid.: 51-4055

COMERCIANTES AUTUADOS POR INFRAÇÃO DE TABELAS DA C.E.P.

O sr. Cunha Lima, secretario do Trabalho e presidente da Comissão Estadual de Preços publicou ontem portaria aplicando multas a comerciantes autuados pelos fiscais do organismo. As penalidades variam de duzentos a dois mil cruzeiros, devendo ser pagas dentro do prazo de dez dias, pelos seguintes comerciantes:

Alexandre dos Santos Amaro, José Pires Agostinho, Antonio Assunção, Miguel Fantoni, Domenico Fabris, Adelino Conceição Rodrigues, Medeiros e Nascimento, Egisto Tacolini, Carvalho e Silva, Padaria e Confeitaria Estrela de Ouro Ltda., Aleo Baldocchi, Basile, Moreno Ltda., Emilio Ablondi, Irmãos Biral, Gomes e Coutinho, Sadaiuki Siriguti, Manoel Franco Falido, João David Novaes, Luiz Antonio Loschiavo, João Augusto dos Santos, Afonso Pezelli, Donato Di Napoli, José Caparroz, Armindo Esteves, Panificadora Marialva Ltda., José Lopera, Eliseo Costa, Antonio Jacinto Muniz, José Franceze, Joaquim Carmelo Clemente Aiza, João Januario de Andrade, Antonio Sequeira e Cia., Luiz Crcaro, Tokuyoschi Oshi, João Leme de Oliveira, Odercio G. Sbrighi, Antonio Maria Lopes, Manoel do Canto, João de Nobrega, João Pedro Camara, Bar Planeta Lunar Ltda., Cardoso Pina e Cia., Ribeiro Gomes Pereira e Cia., Bar e Restaurante Campestre Ltda., Feliz Rodrigo, Dias Pires e Cia., Ltda., José Augusto Pires, Zentoku Taira, Correia e Manoel Gouveia, Kentaro Suziki, Irmãos Monti, Joaquim Salas Canovas, Jinzo Kamiji, Antonio Pereira das Neves, Daniel Martins S|A., Francisco Antonio Curralo, José Tamaio, Miguel Bueno Cunha, Roscito e Cia., Ltda., Amalia Haro dos Santos, Jacob Kelendjian ,Teodoro Reyes Sanchez, João Batista Mendes, Oliveira, Assunção e Cia. Ltda., José Batista Cordeiro, Artur Erhard Hensel, Cima Ferruccio, Manoel Dias, Pedro Volpi, Manoel Puccia, Barros e Gonçalves Junior e Nicola Salvador Palmigiano.

Posto de abastecimento do SAPS em Piracicaba

Realizou-se dia 5 a inauguração do posto de abastecimento do SAPS em Piracicaba, instalado à rua XV de Novembro.

Para presidir a cerimonia, seguiram o sr. José Duarte, delegado regional do SAPS, acompanhado por seus principais auxiliares e representantes da direção geral da autarquia, o deputado Valentim Amaral e outras pessoas. Após a solenidade de benção das instalações do posto, realizada pelo padre José da Conceição Paixão, fizeram uso da palavra o sr. José Duarte, o deputado Valentim Amaral e o sr. Libero Ripoli, que se congratularam com os trabalhadores locais pela inauguração de um serviço que vem cumprir a politica social do governo da Republica.

Bi-milenario de Paris

Subordinadas ao titulo "Paris a Deux Mille Ans", patrocinadas pelo Departamento de cultura, no auditorio da Biblioteca Municipal, dia 16, às 18 horas, serão encerradas as comemorações do bimilenario de Paris, constantes de palestras, com exibições de filmes e audições de discos, proferidas pelo prof. Georges Raeders.

Associações Culturais e Cientificas

SOCIEDADE DOS MEDICOS DA BENEFICENCIA PORTUGUESA — — Realizar-se-á amanhã, às 10 horas, mais uma sessão da Sociedade dos Medicos da Beneficencia Portuguesa, na qual falará o dr. Marcondes de Sousa, sobre o tema "Impreções da ortopedia italiana".

SOCIEDADE BRASILEIRA DE CARDIOLOGIA — Foi eleita a seguinte diretoria desta entidade, para o periodo de 1951-1952: presidente: dr. Antonio de Queiroz Jucá; vice-presidente: Eugenio Lopes; secretario geral, dr. A. A. Villela; subsecretario: dr. Mateus Romeiro Neto; tesoureiro: dr. Gilberto Strunck; diretor dos arquivos: dr. Jairo Ramos.

São os seguintes os representantes locais da Sociedade. Rio de Janeiro: dr. A. A. Villela; São Paulo, dr. Mateus Romeiro Neto; Bahia; dr. Augusto Mascarenhas; Pernambuco: dr. Metodio Maranhão Neto; Porto Alegre: dr. João Batista Fernandes; Curitiba, dr. Eugenio Lopes; Belém: dra. Sarmento de Carvalho; Belo Horizonte: dr. Caio Benjamin Dias; Fortaleza: dr. Antonio Jucá.

SOCIEDADES E SINDICATOS

ASSOCIAÇÃO MUTUA DE CARTEIROS — Realiza-se no dia 13, às 16 horas, em sua séde social, à rua Libero Badaró, 595, 2.o andar, sala 230, uma assembléia geral desta Associação.

ASSOCIAÇÃO BRASILEIRA DE NORMAS TECNICAS — Reunem-se hoje, na sede desta entidade, à rua João Bricola), 24, 24.o andar, às 10 e 14 horas, respectivamente, as Comissões de Peças e Componentes para Radios e de Tubos de Cimento Amianto.

1.o Salão Paulista de Arte Moderna

A Comissão Organizadora do 1.o Salão Paulista de Arte Moderna, atendendo a solicitação de grande numero de artistas, transferiu a data da entrega de trabalhos que concorrerão a esse certame, improrrogavelmente até o dia 15 de outubro corrente, segunda-feira, às 16 horas, na Galeria da praça do Patriarca.

No dia 15 de outubro, às 20,30 horas, no Salão de conferencias do Serviço de Fiscalização Artistica, à praça da Luz, n.o 2, serão realizadas as eleições dos Juris de Seleção e Premiação que devem integrar as Secções de Pintura, Escultura e Arquitetura do 1.o Salão Paulista de Arte Moderna, como representantes dos artistas.

A essas eleições deverão comparecer todos os inscritos que já entregaram suas obras, munidos do respectivo recibo da entrega de seus trabalhos.

O Salão Paulista de Arte Moderna, que está em plena atividade e está sendo organizado pelo Serviço de Fiscalização Artistica, será inaugurado solenemente a 10 de novembro proximo futuro.

Qualquer informação poderá ser dada à praça da Luz, n.o 2 — telefones: 36-6124 e 36-7608.

Festival cinematografico beneficente

Será efetuado no proximo dia 24, às 22 horas, no Cine Metro, um festival cinematografico em beneficio da Bandeira Paulista Contra a Tuberculose, da qual é presidente d. Leonor Mendes de Barros.

Será passado na tela o filme intitulado "O Grande Caruso"

Informações, na séde da Bandeira Paulista Contra a Tuberculose, à alameda Barão do Rio Branco, 393, telefone 52-3179.

CAMPANHA DE ALFABETIZAÇÃO

Experiências em alguns paises, demonstraram a vantagem da alfabetização de adultos. O Brasil, segundo o ultimo recenseamento, possui cerca de 15 milhões de analfabetos maiores de 18 anos. Para extinguir esse mal, foi empreendida a Campanha de Educação de Adultos no territorio nacional.

No ano passado, 700.000 alunos frequentaram os cursos da Campanha, Atualmente, o numero de cursos já excede a 17.000.

A principal vantagem da alfabetização de adultos, não está somente na recuperação de uma unidade humana. Um homem alfabetizado já tem em suas mãos as chaves da liberdade. Pode escolher a ocupação que mais lhe convier e, igualmente, pode evitar que o explorem nos diferentes setores da vida. A primordial vantagem reside no interesse que êle passa a ter em relação a seus filhos, educando-os.

ALFABETIZAÇÃO PELA TELEVISÃO — O Conselho Cultural Inter-Americano, ora reunido na capital do Mexico reconheceu o uso da televisão como auxiliar no combate ao analfabetismo, nos paises latino-americanos. — (Do Serviço de Divulgação do S.E.A.).

TEATROS

COMUNICADOS

"TOMA, QUE O FILHO E' TEU", COM ALDA GARRIDO — A Companhia de Comedias encabeçada pela atriz Alda Garrido apresentará hoje, às 21 horas, no grande auditorio do Teatro Cultura Artistica a peça "Toma, que o filho é teu".

"BROTINHOS E TUBARÕES" EM 3.a SEMANA — No Santana, com as criações irresistiveis de Dercy Gonçalves, Renato Blake, Catalano e Fredy, repetem-se hoje, às 20 e 22 horas, as representações de "Brotinhos e Tubarões", em cujo desempenho aparecem também Sarita Antunez, Paul e Rossy, Virginia de Noronha, Aurea Paiva, Ludmila, Lolita a rainha dos brotinhos, Walter Teixeira, Carlos de Valencia e numeroso conjunto de "girls" e "boys" em coreografias de Carlos Lisboa.

— No dia 15, festa artistica de Dercy Gonçalves para despedida da Companhia. Reserva de localidades na bilheteria do Santana.

TEATRO BRASILEIRO DE COMEDIA — O Teatro Brasileiro de Comedia, apresentará hoje, às 21 horas, a peça de Gorki "Ralé", sob a direção de Bollini, que tanto êxito vem obtendo.

Espetaculo proibido para menores de 14 anos.

EVA E SEUS ARTISTAS NO TEATRO SANTANA — Depois de uma longa serie de espetaculos de revistas, o Teatro Santana vai inaugurar por estes dias uma temporada de comedia. Esta tarefa foi confiada a "Eva e seus Artistas", o mais homogeneo conjunto de comedias que obedece à direção artistica do escritor Luiz Iglesias.

A estreia dar-se-á com a ultima produção teatral de Joraci Camargo "Bagaço", que realizou uma temporada inteira no Teatro Serrador.

"OS INIMIGOS NÃO MANDAM FLORES" — A Sociedade Paulista de Teatro está apresentando diariamente às 20,30 horas, no Teatro S. Paulo a peça de Pedro Bloch, "Os inimigos não mandam flores", com Ladi Veloso e Armando Couto. Esse espetaculo, é levado à cena sob o patrocinio da Prefeitura, sendo os ingressos cobrados a Cr$ 10,00

"ESTA NOITE CHOVEU PRATA" — Atraiu numeroso publico ao pequeno auditorio do Teatro Cultura Artistica a primeira representação, ontem à noite, pelo ator israelita Zigmunt Turkow, sob o titulo de "De volta à vida".

Hoje, às 21 horas, ultima representação de "Esta noite choveu prata".

"A VALSA N.o 6" — A mais recente peça de Nelson Rodrigues, "A Valsa n.o 6", será apresentada, a partir de sexta-feira, no pequeno auditorio do Teatro Cultura Artistica, pela sua irmã Dulce Rodrigues, que tem nesse trabalho uma grande criação artistica.

"A TIA DE CARLITOS" — A Sociedade Paulista de Teatro, sob o patrocinio da Prefeitura, apresentará a partir do dia 16, no Teatro Municipal, a farsa de Brandon Thomas "A Tia de Carlitos", com Jaime Barcelos e o elenco da Companhia de Teatro Comico.

Nos dias 29, 30 e 31, no Municipal, será levada à cena a peça de W. O. Somin, "O Atentado", com Madalena Nicol e Sergio Brito.

CIA. INTERNACIONAL DE MARIONETES "ROSANA-PICCHI" — Estreia amanhã, às 20,30 horas, no Teatro São Paulo, a Cia. de Marionetes "Rosana-Picchi". Trata-se de um dos mais perfeitos espetaculos no genero, aclamado por toda a critica. "Rosana-Picchi" realizarão espetaculos diarios, às 16 e 21 horas. A partir de amanhã estarão à venda os bilhetes na bilheteria do Teatro São Paulo.

"A MORTE DO CAIXEIRO VIAJANTE" — Dentro de tres semanas, estreiará no grande auditorio do Teatro Cultura Artistica, à frente de seu elenco, o ator brasileiro Jaime Costa que há alguns anos não nos visita. Jaime Costa, iniciará, naquele teatro, uma temporada em que pretende apresentar os maiores sucessos dos ultimos anos de sua companhia, ainda desconhecidos da plateia de São Paulo.

"A morte do caixeiro viajante" notavel peça norte-americana, de Artur Miller, em tradução de Luiz Jardim, será o espetaculo de estreia. Essa peça é um dos maiores exitos da presente estação teatral no Rio de Janeiro, tendo sido imprensa e critica unanimes em salientar o trabalho deveras extraordinario de Jaime Costa na interpretação do principal papel.

VIDA JUDICIARIA

TRIBUNAL DE JUSTIÇA

Julgamentos de ontem:

CAMARAS CRIMINAIS CONJUNTAS

HABEAS CORPUS — 35.057 — Apiaí, Paciente, Aimerindo Betim. Concederam a ordem.

35.362 — São José do Rio Preto — Paciente, José Candido de Matos. Negaram a ordem.

35.363 — Rio Claro — Paciente, Antenor Chiossi. Negaram a ordem

35.387 — São José do Rio Preto — Paciente, João Soares de Souza. Não tomaram conhecimento.

35.492 — Barretos — Paciente, Mario Vieira Marcondes. Adiado.

35.399 — Apiaí — Pacientes, Edson Kletinger e Luiz Barbosa Lima. Denegaram a ordem.

REVISTA EM AGRAVO DE PETIÇÃO — 46.505 — Valparaizo — Rec. dr. Rafael Franco de Melo. Recda., Fazenda do Estado. Não conheceram.

REVISTA EM APELAÇÃO — 51.651 — Sorocaba — Rec. Dr. Fernando de Carvalho Santos. Recdo., Espolio de Cecilia Maria de Goes Neves. Não tomaram conhecimento.

CAMARAS CIVIS CONJUNTAS

REVISTA EM APELAÇÕES — 47.977 — Ubatuba — Rec., João Americo Pimenta Primo e sua mulher. Recda. Empresa Territorial e Agricola Maranduba. Adiado.

46.808 — Ribeirão Preto — Rec. José Dias Martins. Recdo., Joaquim Magrini. Adiado.

REVISTA NO RECURSO EX-OFICIO — 52.773 — Santos. Rec., Fazenda do Estado. Recdo., Luiz Nogueira Corrêa. Não tomaram conhecimento.

REVISTA NO AGRAVO DE PETIÇÃO — 51.467 — Cafelandia. Rec. Prefeitura Municipal de Cafelandia. Recdo., Banco do Brasil S. A. Não tomaram conhecimento.

REVISTA EM AGRAVOS DE INSTRUMENTO — 50-348 — Santo Anastacio — Rec. Bartolomeu Ortiz. Recdo., João Ignês da Cruz, Indeferiram.

40.929 — Avaré — Rec., José Galender. Recdos., Antonio Bateli e outro. Não tomaram conhecimento.

52.420 — Atibaia — Rec. Benedito Leite. Recdos. Ezequiel Siqueira, sua mulher e outros. Adiado.

SESSÃO EXTRAORDINARIA — Foi convocada para amanhã, às 13 horas, na sala 511, uma sessão extraordinaria das Camaras Criminais Conjuntas.

TRIBUNAL DE ALÇADA

Julgamentos de ontem:

PRIMEIRA CAMARA CRIMINAL

3 — Eldorado — Rec., a Justiça. Recdo., Deoclecio Barbosa da Silva. Deram provimento.

169 — Taquaritinga — Rec. o Juizo "ex-officio". Recdo., Hercule Laise e Mario Regatieri. Não conheceram do recurso.

APELAÇÕES — 108 — Ibitinga — Ap. apdos., a Justiça, Ari Bernardes e outros. Determinaram a remessa dos autos ao Tribunal de Justiça.

4 — Eldorado — Apte., e apdos., a Justiça e Izaceo Rapoldo Pinto. Deram provimento à apelação da Justiça, ficando prejudicada a do reu.

19 — Cachoeira — Ap., Juvenal Rocha Filho, Apda. a Justiça, Negaram provimento.

70 — Ribeirão Preto — Ap. Henrique Fausto Lancelliotti. Apda. a Justiça. Adiado.

113 — Patrocinio — Ap., a Justiça. Apdo., Adair Silva. Deram provimento.

149 — Santos — Apelante, Floriano Erba e Jaime Carvalho. Apelada a Justiça. Deram provimento em parte.

155 — Jaboticabal — Apte. Julio Barbieri, Apda., a Justiça, Deram provimento em parte.

114 — Rancharia — Apte., Eliseu Satorato, Apda. a Justiça. Negaram provimento.

FORUM CIVEL

DESPACHOS PROFERIDOS

1.a VARA CIVEL — dr. Alceo Cordeiro Fernandes — Julgando prescrita a ação ordinaria movida por Lourenço Lamana c| a C. M. T. C.; — julgando procedente a ação de despejo que Ana Grisi move c| João Marinho; — julgando procedente a ação de Imisão de Posse que Salim Vechara move c| Biar Rodrigues & Cia. Ltda.

4.a VARA CIVEL — dr. Jesuino Cardoso de Melo Filho — Julgando procedente a ação de missão de posse movida por Adolfo Noronha c| Domingos Afonso Gonçalves; — julgando procedente a ação de despejo intentada por Adelmo Alegretti c| Valdemar Zumbano.

5.a VARA CIVEL — dr. Vieira Neto — Homologando a partilha no inventario de Luciano Augusto Coelhos e s| mulher; — julgando o calculo no inventario de José Heitor de Moura e Ana Paula da Costa Moura.

6.a VARA CIVEL — dr. Hildebrando Dantas de Freitas — Julgando procedente a ação de despejo que Cia. Pinto Freire de Automoveis Comercial Importadora move c| Sabato Nicolau Tambasco.

7.a VARA CIVEL — dr. Ervy de Castro — Julgando procedente a ação que Diva Paito moveu c| Nassib Jacob; — julgando procedente a ação que Cooperaria Construções S A. contende c| Luiz Hilda e outro.

9.a VARA CIVEL — dr. Cruz Neto — Julgando procedente a ação de Norberto Silva c| Henrique Fenner; — sustentando a decisão agravada na ação de Milton Peixinho c| Masi Harada; — reformando a decisão proferida na falencia de Piero Androni; — julgando procedente a ação do dr. Valdemar Teixeira de Carvalho c| Alberto Sawaya e outros; — julgando procedente as ações de Gerhard Heusmann c| Emil Bohren; — de Luiz Degan & Filhos c| Orlando Rigon.

10.a VARA CIVEL — dr. Sousa Nogueira — Julgou improcedente a ação proposta por Antonio da Costa c| Santiago Rivera Munhoz; — julgou procedente a ação proposta por José Cardoso Faria c| Renato Scorni.

12.a VARA CIVEL — dr. Aureo Cerqueira Leite — Julgando a autora carecedora da ação na ordinaria entre Justina Inês Murari c| Melchiades Bellintani; — julgou improcedente a ação ordinaria em que Daniel Marques da Silva e outros move c| Edson de Campos Schiavo; — julgou Abud Tabach e outros carecedores da ação intentada c| Said J. Salum.

15.a VARA CIVEL — dr. J. C. Ferreira de Oliveira — Julgando procedente a ação de despejo movida por Joaquim de Almeida Campos c| Produfarma Ltda.; — sustentando o despacho agravado no inventario de Guilherme Mayer em que é recorrente Pedro Pascoasso e s| mulher; — rejeitando a exceção de litispendencia oposta na vistoria requerida por Joana Adler e s| marido; — saneando a ação de despacho movida por Antonio Julião Krippel e| d. Maria Aparecida Vilela e homologando a desistencia da ação promovida pelos mesmo c| Alberto Cetvim.

16.a VARA CIVEL — dr. João Pinto Cavalcanti — Julgando procedente a ação renovatoria que Oto Edmundo Stuck move c| Antonio José Palombo.

1.a VARA DA FAMILIA E DAS SUCESSÕES — dr. Francisco C. de Castro — Nomeando inventariante dativo do espolio de Domingos Antonio Malvazzo o dr. Mario Manoel Rei; — homologando o calculo no inventario de Francisco Maria Valente; — homologando o acordo na ação de P. O. e A. O. C.; — concedendo beneficios da justiça gratuita a Alice Barreiro.

2.a VARA DA FAMILIA E DAS SUCESSÕES — dr. José A. A. Monteiro — Deferindo alvará requerido por Antonio Perez Alcaçal.

5.a VARA DA FAMILIA E DAS SUCESSÕES — dr. José Cavalcanti Silva — Homologando o calculo no inventario de Diogo Sanchez Berengnel; — mandando cumprir o testamento de José Henrique Pinto de Leão Jr.; — decretando a interdição de Wilson Alessi.

FALENCIAS E CONCORDATAS

FALENCIA DECRETADA — RICARDO MAZZONETTO — Foi decretada a falencia de Ricardo Mazzonetto, comerciante estabelecido nesta capital, à rua Rodolfo Miranda, 117. Foi marcado o prazo de 20 dias para habilitações de creditos e nomeado sindico os credores Batista & Cia. — (10.o oficio).

OHRETE & CIA LTDA. — Foi decretada a falencia de Ohrete & Cia. Ltda., comerciantes estabelecidos nesta capital, à rua Duilio, 22. Foi marcado o prazo de 20 dias para habilitações e nomeando sindico a firma Irmãos Asdurien. — (10.o oficio).

M. A. SILVA & CIA LIMITADA — Acolhendo as bens fundamentadas razões expostas na inicial pelo advogado dr. Antonio Ruggiero Junior, o M. Juiz titular da 1.a Vara Civel, dr. Alceu Cordeiro Fernandes, deferiu o pedido de convocação dos credores da firma M. A. Silva & Cia., marcando o prazo de 20 dias para habilitações de creditos e nomeando para servir de comissario o Banco do Estado de São Paulo. — (1.o oficio).

PERFUMARIA MARINA LTDA. — Foi decretada a falencia de Perfumaria Marina Ltda., com séde nesta capital, à rua Anastacio, 244. Foi marcado o prazo de 20 dias para habilitações de creditos e nomeado para o cargo de sindico a Casa Bancaria Francisco Amato. — (1.o oficio).

FORUM CRIMINAL

CONDENADOS POR VARIOS DELITOS — O juiz da 10.a Vara Criminal dr. Genesio Candido Pereira condenou Ivo Naisser, por apropriação indebita, **à pena de 1 ano de reclusão.**

— O juiz da 7.a Vara Criminal, dr. Murilo de Matos Faria, condenou José Felix dos Santos, por ferimentos culposos, à pena de 2 meses de detenção.

ABSOLVIDOS POR FALTA DE PROVAS — O juiz da 1.a Vara Criminal dr. Fausto Whitaker Machado Alvim absolveu Luiz Batista, processado, por assalto e roubo.

— O juiz da 2.a Vara Criminal, dr. Roberto Maldonado Loureiro, absolveu Vitor Cola, processado por ferimentos culposos.

DENUNCIADO POR ESTELIONATO — O 7.o promotor publico, dr. Quartim Filho denunciou Cesaro Schouehl, por estelionato.

TRIBUNAL DO JURI

Presidente, dr. Antonio Meira Neto, promotor publico, dr. Joaquim Ferreira de Oliveira, escrivão sr. Inacio Lucas.

Entrou em debate o processo movido contra Osvaldo Vieira, acusado de ter matado sua esposa Expedita da Costa Vieira, a tiros, no dia 11 de abril do ano passado, por volta das 24 horas, no bairro de Ibirapuera. Defendeu-o o dr. Eurico de Castro Parente e o Conselho Julgador ficou assim constituido: drs. Fausto Covello, Oscar Pereira Machado, Flaviano Gonçalves, Alaor de Lima, Ciro Scartezini, Gaspar Perrucci, Joaquim Araujo Cintra Junior. O reu foi condenado **a 12 anos de reclusão por 4 votos.**

CONFERENCIAS

ARQUITETURA COLONIAL E MODERNA BRASILEIRA — A União Cultural Brasil-Estados Unidos, dando sequencia ao seu programa de difusão cultural, organizou um curso sobre "Arquitetura Colonia e Moderna Brasileira", que será ministrado pelo dr. Eduardo Knesse de Mello, membro da Comissão de Arquitetura da 1.a Bienal do Museu de Arte Moderna de São Paulo.

O curso constará de duas palestras, ilustradas com dispositivos coloridos e serão proferidas às terças-feiras, às 20,30 horas, no salão "Joaquim Nabuco", da Casa Roosevelt, obedecendo ao seguinte programa; — hoje: Igrejas Coloniais Brasileiras, — dia 16 de outubro: Arquitetura Brasileira. A entrada será franqueada aos interessados.

"A VIDA CURIOSA DA ODONTOLOGIA" — O prof. Carlos Aldrovandi falará sobre o tema: "A vida curiosa da Odontologia", quinta-feira, às 20,45, na sede do Instituto Cultural Italo-Brasileiro (rua 7 de Abril, 230, 5.o andar.

NOTAS DE ARTE

FLAVIO DE CARVALHO — Será inaugurada no dia 18, na Galeria Domus, à rua Vieira de Carvalho, 11, uma exposição de aquarelas e desenhos de autoria de Flavio de Carvalho. A mostra estará aberta diariamente, das 14 às 22 horas.

PINO BUELLI — Continua a ser visitada a exposição do pintor Pino Buelli, instalada na Galeria de Arte Rio Branco, à rua Barão de Itapetininga, 140. A exposição pode ser vista, diariamente, inclusive aos domingos, das 10 às 22 horas.

MESTRES EUROPEUS DO SECULO XIX — Acha-se instalada na Galeria de Arte Itá, à rua Barão de Itapetininga, 70, uma exposição de trabalho executados por grandes mestres europeus do seculo XIX.

A mostra pode ser visitada, diariamente das 14 às 22 horas.

DONATIVOS

Recebemos de um anonimo o donatico de 15,00 para a seguinte distribuição: Mercedes Chaves, Olidiana de Jesus e Lauriana Purificação.

MARROCOS
OASIS
SABARÁ
IPIRANGA PALACIO
STO ANTONIO
5.a-FEIRA
Da escuridão que envolve a India misteriosa, sai um conto extranho e arrebatador concebido pelo gênio de Kipling!
Estreando o Cine SÃO GERALDO • PENHA •
Completamente reformado
Poltronas estofadas
RENOVAÇÃO DE AR
Som e Projeção "SIMPLEX"
Exibindo simultaneamente com o MARROCOS e OASIS
Alexander Korda apresenta
MOWGLI O MENINO LOBO
TECHNICOLOR
com SABU
Censura Livre
ACOMP. COMP. NACIONAL

PROF. LUCAS NOGUEIRA GARCEZ:

"Continuarei minhas viagens até o fim do meu mandato para conhecer e resolver, tanto quanto possivel, os problemas dos nossos municipios"

Acima de todos os Partidos está a bandeira de 13 listas — O governador do Estado visitou os municipios de Itatiba, Bragança, Socorro, Lindoia, Serra Negra e Amparo — Inaugurado o serviço de aguas de Amparo — Outras notas a respeito da viagem do governador ao interior do Estado, sabado passado

Mais uma excursão foi empreendida pelo governador Lucas Nogueira Garcez ao interior do Estado, visitando, sabado ultimo, as cidades chamadas estancias, ou sejam, Itatiba, Bragança, Socorro, Lindoia, Serra Negra e Amparo. Acompanharam o chefe do Executivo os srs. Ariovaldo Viana, diretor do Departamento de Estradas de Rodagem, capitão Nilson de Avelar Pelota, ajudante de ordens, Alcindo Bueno de Assis e Edmundo Rossi, membros do gabinete civil, Romeu de Campos Vergal, deputado federal.

EM ITATIBA

A viagem foi feita por estradas de rodagem, chegando a comitiva governamental a Itatiba às 9 horas da manhã, sendo recebida pelos srs. Erasmo Crispim, prefeito municipal, Rafael Ferrari Neto, presidente da Camara e outras autoridades, alem de grande publico e de alunos dos estabelecimentos de ensino da cidade.

Em nome do prefeito, falou o sr. Egidio Granardi. O sr. Joaquim Bueno de Campos fez um rapido historico da situação politica de Itatiba e de seus homens, vindo dos tempos do Imperio, da Convenção de Itu e da Republica.

O governador do Estado agradeceu a saudação, manifestando o seu contentamento em visitar oficialmente, como governador, a cidade de Itatiba, onde estivera quando candidato e onde obtivera consagradora votação. Disse que é sempre com grande satisfação que o governador visita as cidades do interior, onde repousa a grandeza de São Paulo. De nada vale a pujança da capital nos varios setores se a agricultura e a pecuaria não existirem para assegurar o abastecimento e o fornecimento de materia prima às industrias. A agricultura e a pecuaria organizadas constituem a base do progresso e da grandeza do Estado.

— "Há os que criticam o governador pelas suas viagens — disse s. exc. e que acham que o chefe do Executivo deve permanecer no Palacio dos Campos Eliseos. Mas é sempre com satisfação que entro em contato direto com as autoridades e populações municipais, porque, assim, melhor do que por intermedio de informações e oficios, pode o governador tomar conhecimento dos problemas e dos anseios das populações. Continuarei minhas viagens até o fim do mandato, com a finalidade de poder conhecer e resolver, tanto quanto possivel, os problemas dos nossos municipios. Sei que deseja a população de Itatiba, entre outras coisas, a ligação do municipio com a Via Anhanguera. O Departamento de Estradas de Rodagem já concluiu os estudos a respeito e, em breve, as obras serão iniciadas. Terá esta cidade tambem o Posto de Puericultura, em complemento ao Centro de Saude, obra do ilustre homem publico, o sr. Ademar de Barros, meu antecessor. Em breves meses, o Estado fará um emprestimo ao municipio para a solução de outros problemas. Tambem dentro de pouco tempo será criado aqui o segundo grupo escolar. O povo de Itatiba está sendo digno dos nossos antepassados e dos convencionais de Itu. Vejo com jubilo que o povo mantem alto o civismo neste periodo pré-eleitoral, reinando ambiente de tolerancia e de respeito. Tenho a certeza de que, terminada a eleição, todos estarão unidos para conduzir o municipio ao seu maior desenvolvimento e prosperidade".

HÁ UMA BANDEIRA MAIOR QUE A DOS PARTIDOS

"Há uma bandeira maior que a de todos os partidos — disse o governador — é a das treze listas, a bandeira de São Paulo, sob a qual o povo paulista, unido, trabalhará para a maior grandeza de São Paulo".

BRAGANÇA

Às 10,30 horas, a comitiva governamental chegou a cidade de Bragança Paulista, sendo alvo de expressivas e entusiasticas homenagens pela população e pelas autoridades locais, dentre elas o prefeito Francisco Samuel Luchesi Filho. Seguiu a comitiva, que teve rapida parada no distrito de Pinhalzinho, onde foi homenageada por escolares e pelo padre José Breckmann, que saudou o governador. O professor Lucas Nogueira Garcez agradeceu a homenagem, destacando a atuação do vigario local que, embora nascido na Alemanha, tornou-se um bom paulista. Falou tambem o sr. Alcindo Bueno de Assis. Padre José Breckmann serviu, em sua residencia, um rapido lanche à comitiva.

EM SOCORRO

Precisamente ao meio dia, o governador Lucas Nogueira Garcez e sua comitiva chegaram á cidade de Socorro, sendo recepcionados pelos srs. Vicente Lomonico, prefeito municipal, José Maria de Azevedo e Sousa presidente da Camara e outras autoridades. Falou o presidente do Legislativo local, saudando o governador e expondo providencias do Estado e necessidades do municipio. A menina Maria Silvia Balardi, em nome das alunas do grupo escolar, entregou um ramalhete de flores ao governador proferindo rapida saudação. Em nome das ginasianas falou a aluna Jandira da Costa.

DISCURSO DO GOVERNADOR

Finalmente, falou o governador Lucas Nogueira Garcez que afirmou que, por três vezes, tivera que adiar, por motivos imperiosos, sua visita a Socorro. Uma delas, por ocasião do desastre de setembro do ano passado, durante a campanha eleitoral, quando o povo de Socorro orou por s. exc. Agora, ali, para grande satisfação, encontrava-se ao lado do povo socorrense, para testemunhar-lhe, não como governador, mas como homem, o seu reconhecimento a quantos rezaram pela sua vida. No meu governo — acrescentou — não por palavras, mas concretamente, o Estado tem auxiliado este municipio e isto não por liberalidade mas dando uma parcela do que merece a cidade pelo seu trabalho e espirito de progresso. Disse que em Socorro ha espirito de tolerancia, não existindo divergencias entre o Legislativo e o Executivo, nas homenagens que se prestam ao governador.

A SIGNIFICAÇÃO DAS ELEIÇÕES

"Ha quem não compreenda bem o que representam para a democracia as eleições municipais — disse o governador. São elas tão ou mais importantes que a escolha do presidente ou do governador do Estado e peço ao povo desta cidade que compareça ás urnas e escolha com acerto os seus representantes, para o bem estar e o progresso de São Paulo". Referiu-se o governador, em seguida, ao deputado Narciso Pieroni, ali presente e que quase diariamente procurava o então secretario da Viação e depois o chefe do Executivo, para sugerir, estudar e pedir providencias para a solução de problemas de Socorro e de outras cidades da região.

ALMOÇO

No Clube XV de Agosto, realizou-se o almoço oferecido ao professor Lucas Nogueira Garcez. Falou o vereador Emir Balardi, saudando o bovernador e referindo-se à obra de pacificação politica. Expôs tambem os problemas do municipio. O governador do Estado, de improviso, disse que não poderia deixar Socorro, sem manifestar, mais uma vez, o seu reconhecimento ao povo, pela recepção que ali tivera. Testemunhou ainda a sua gratidão à generosidade do povo, na pessoa de seu interprete, o vereador Emir Balardi. "Tudo farei em prol das necessidades da cidade, podendo dizer que serão atendidos, na sua maioria. Alguns problemas, naturalmente, não serão solucionados no tempo previsto, mas prometo todo o esforço e carinho para atender aos problemas de Socorro".

EM LINDOIA

Cerca das 15 horas, o governador e seus acompanhantes chegaram a Lindoia, sendo recebidos pelos srs. Benedito Vasconcelos, prefeito municipal, Vicente Rizo, presidente da Camara Municipal, deputado federal Paulo Lauro e outras autoridades, alem de grande publico. O sr. Vicente Rizo, presidente da Camara Municipal, saudou o governador do Estado.

O professor Lucas Nogueira Garcez agradeceu a recepção e saudação, afirmando que tinha grande contentamento em se encontrar em Lindoia, cidade que, antes de iniciar sua vida publica, visitava nos dias de lazer. Agora, ali voltava, mas em visita oficial, podendo boservar a harmonia ali reinante. O governador visitou tambem as termas, seguindo, após, para Serra Negra.

EM SERRA NEGRA

A comitiva oficial chegou às 16,30 horas a Serra Negra, sendo recebida pelos srs. Luiz Barra, prefeito municipal; Jovino Silveira, presidente da Camara; e outras autoridades, alem de grande massa popular. Visitou o chefe do Executivo o ginasio, onde recebeu da menina Elimir Morse, em nome dos alunos, uma pasta de couro.

Em praça publica, a seguir, em nome da população e autoridades discursou o deputado federal Romeu de Campos Vergal. Falou o governador que, inicialmente, destacou a beleza e a excelencia do clima de Serra Negra, onde esteve varias vezes. Disse que há muito ouvira a frase "o Brasil está à beira do abismo". "Lembro-me de que, desde os tempos do grupo escolar, ouvia dizer que "o Brasil está à beira do abismo". No entanto, hoje, já com cabelos brancos, o Brasil continua crescendo. Estamos num pais bendito e de destinos tão altos que não podemos fazer a minima previsão. Tenho sido combatido pelas viagens ao interior. No entanto, repito, continuarei até o fim do meu mandato a viajar, porque através dessas excursões é que consigo entrar em contato direto com o povo e saber dos problemas e das necessidades de nosso municipios. Para governar, é preciso sentir o povo e por isso é que caminho pelo Estado".

"A grandeza de São Paulo se deve, principalmente à lavoura e à pecuaria. Já na Secretaria da Viação eu cuidava dos problemas de Serra Negra e essa mesma orientação continuo tendo. Dos melhoramentos da Estancia, há a destacar-se a pavimentação da estrada que liga o Grande Hotel a Serra Negra. Providencias estão na fase final para as obras do balneario".

"O governador tem que viver e sofrer com o povo, tem que suportar as derrotas, participar das alegrias e das vitorias da população. Sua vida é, sem qualquer interrupção, uma vida de sacrificios, de ligação constante com tudo o que se passa com o povo, e com a administração do Estado. Mas, manifestações do povo, como este que estou recebendo, estimulam o governador no cumprimento de sua missão".

Finalizando, disse o governador do Estado que se rejubilava pela concordia reinante em Serra Negra, neste periodo pré-eleitoral.

EM AMPARO

A's 17,30 horas, o chefe do Executivo e comitiva chegaram à cidade de Amparo, a ultima a ser visitada na excursão de sabado ultimo.

O governador Lucas Nogueira Garcez foi alvo de homenagens pelo Tiro de Guerra n.o 5, passando em revista a tropa. Na Prefeitura foi o governador recebido pelo prefeito local, vereadores e autoridades. Após rapidas homenagens na séde da Prefeitura, realizou-se a inauguração dos serviços de aguas, com capacidade de fornecimento de ... 1.800.000 litros em 24 horas. As obras custaram cerca de um milhão de cruzeiros, tendo o Estado, contribuido com oitocentos e cincoenta milhões.

Na cerimonia, falou o prefeito da estancia, que afirmou ser aquela inauguração a concretização de um sonho de mais de quarenta anos do povo de Amparo.

O governador Lucas Nogueira Garcez de improviso, disse que era com redobrada alegria que visitava Amparo, principalmente, para participar da inauguração do serviço de aguas. E' da Constituição que ao Executivo cabe tomar medida para fixar as populações no interior, isto é, dar conforto e bem estar. Para o conforto, a principal e primeira medida é a de abastecimento de agua, melhoramento de grande valia. Quando do lastimavel incendio aqui verificado, percebeu-se que o serviço de abastecimento de agua, não interessava apenas à higiene, mas a outros fins. Disse, a seguir, que o dinheiro gasto pelo Estado em serviços dessa natureza é muito bem empregado, em defesa da saude da população. Como governador e como professor de saneamento, rejubilou-se com as autoridades e com a população de Amparo por aquela inauguração.

Nas fotos, vemos, ao alto, o governador Lucas Nogueira Garcez passando em revista as tropas do Tiro de Guerra n.o 5, de Amparo; em baixo, em Socorro, grande massa ouvindo a palavra do governador que, entre outras coisas, disse: "Acima das bandeiras dos Partidos há a bandeira de treze listras."

PARA VEREADOR
VOTE EM
JOSE' DE MOURA
PARTIDO REPUBLICANO

Curso de Noções de Literatura Brasileira

Conforme noticiamos, terá inicio, no dia 10, quarta-feira da proxima semana, o curso de Noções de Literatura Brasileira, instituido pelo SESI para os alunos dos seus Cursos Populares e de Orientação de Leitura, trabalhadores e interessados em geral. Entregue ao prof. Antonio Sales Campos, livre docente da Universidade de São Paulo e professor do Colegio Rio Branco, destina-se esse curso a difundir conhecimentos gerais da nossa evolução literaria. Em vista da diversidade cultural dos alunos, as aulas serão dadas de forma perfeitamente acessivel. Até terça-feira proxima, deverão os interessados encaminhar as suas inscrições, sem qualquer onus — o curso é gratuito — ao 5.o andar do edificio Thomaz Edison — Praça D. José Gaspar, 30.

As aulas terão lugar às quartas-feiras, às 20 horas, no auditorio "Roberto Simonsen" — 10.o andar do mesmo edificio.

CIRCULO PAULISTA DE ORQUIDOFILOS

Realiza-se amanhã, às 20,30 horas, na séde do Circulo Paulista de Orquidofilos, à rua de São Bento, 200 — 1.o andar, uma reunião semanal da entidade. Haverá apresentação e sorteio de plantas.

Militares inativos apelam para o secretario da Fazenda

Um grupo de oficiais inativos da Força Publica do Estado esteve em nossa redação a fim de fazer um apelo ao sr. secretario da Fazenda, no sentido de que s. excia. mande dar andamento aos processos referentes ao pagamento das diferenças de ordenado, concedida pelo artigo 30, aos funcionarios publicos que prestaram serviços na revolução constitucionalista de 1932.

Alegam os oficiais que a comissão dos inativos está retendo seus papeis e prejudicando assim o andamento do processo, com graves prejuizos economicos para mais de dois mil militares. Um dos oficiais prejudicados informou-nos, que o andamento do processo depende de uma conferencia entre o secretario da Fazenda e o chefe da Comissão de Inativos. Daí a razão do acumulo de processos sem despachos. Alguns dos referidos processos estariam retidos há mais de seis meses.

Cimento da Dinamarca para a industria ladrilheira

O Sindicato da Industria de Ladrilhos Hidraulicos e Produtos de Cimento encaminhou à Carteira de Exportação e Importação do Banco do Brasil pedido de licença para importação de 30 mil sacas de cimento da Dinamarca.

Essa importação, solicitada em virtude de escassês do produto em nosso meio que vem obrigando a industria ladrilheira a trabalhar com restrições de produção, será destinada às firmas inscritas na relação do Sindicato da classe.

Autorização para o funcionamento de fiações

O Serviço de Sericicultura do Estado de São Paulo está expedindo circulares aos senhores fazendeiros e proprietarios de secadores de casulos, lembrando a necessidade de renovarem as suas autorizações de funcionamento, de acordo com o que estabelece o decreto federal n.o 15.587, de 17 de maio de 1944, em seu artigo 1.o, que diz:

"Art. 1.o — Nenhuma instalação de beneficiamento de casulos (Fiação) poderá funcionar sem previa autorização anual do Serviço de Sericicultura do Estado de São Paulo.

§ 2.o — Essa autorização será concedida mediante requerimentario da Fiação, dirigida ao dito do proprietario ou arrendaretor do Serviço de Sericicultura, até o dia 15 de outubro de cada ano..."

Os interessados deverão se dirigir àquele Serviço, em Campinas, à avenida das Amoreiras, 662, Caixa Postal 360, que lhes fornecerá todos os esclarecimentos e elementos necessarios para a observancia desse dispositivo legal.

Resultado do concurso para taquigrafos da Assembléia Legislativa

A Comissão Julgadora do concurso para a escolha de oito taquigrafos contratados para a Divisão de Taquigrafia da Assembléia Legislativa pede-nos a divulgação do seguinte comunicado, relativo à prova eliminatoria, realizada sabado ultimo:

"Confrontados os talões dos deseseis candidatos considerados em condições de prosseguir no concurso para o prenchimento de oito cargos de taquigrafos, verificou-se ser a seguinte a classificação desses candidatos, segundo o numero de pontos perdidos, até o maximo de 132: 1.o — José Aristides Morais Filho; 2.o — Fernando Rodrigues Liberado; 3.o — Carlos Torres Pereira; 4.o — Alfredo Mariano Filho; 5.o — Maria Madalena Pais da Silveira; 6.o — Ernestina Azevedo; 7.o — Andiana Klopstock Sproesser; 8.o — Manoel José Karati; 9.o — Francisco Regos Note; 10.o — Juransi Almeida; 11.o — Luiz Espindola; 12.o — Benedito Civatti; 13.o — Maria Andrade Maia Westphalen; 14.o — Maria L. Mari Corrêa Sampaio; 15.o — Dolores de Melo Vassão e 16.o — Miguel Molina".

Esses candidatos estão habilitados a concorrer às proximas provas de português e de francês ou inglês, que serão realizadas às 20 horas, quinta-feira, no Palacio "9 de Julho".

I Congresso de Robustez da Criança Escolar

Comunicam-nos:

"Hoje, às 9,30 horas, deverá reunir-se a Comissão Executiva no Estadio Municipal do Pacaembu', a fim de serem ultimados os detalhes necessarios ao perfeito alojamento dos escolares que a 16 do corrente deverão chegar do interior

Quinta-feira, às 10 horas da manhã, na séde da Cruzada Pró Infancia, deverão reunir-se os medicos representantes: da Legião Brasileira de Assistencia, Departamento de Educação Fisica, Diretoria do Serviço de Saude Escolar, Secretaria da Educação e Cultura da Prefeitura, Departamento Estadual da Criança, Serviço Dentario Escolar e da Cruzada Pró Infancia, a fim de reverem os regulamentos e fichas a serem usados na classificação final como tambem para constituirem as 12 juntas medicas necessarias para aquela classificação e julgamento.

Aos colegios particulares da capital interessados em fazerem-se representar neste concurso, é solicitado que procurem as informações na séde da Cruzada Pró Infancia, à rua Conde de São Joaquim, 64

Aos diretores de Grupos Escolares, da capital, a Comissão Executiva solicita todo o empenho em efetivarem as instruções enviadas e que se referem às crianças classificadas em seus estabelecimentos a fim de que as mesmas participem do julgamento e desfile geral.

Aos prefeitos municipais é solicitado mais uma vez que comuniquem suas adesões, tendo resolvido a Comissão Executiva não receber nenhuma nova inscrição depois do dia 12 do corrente.

Aos estabelecimentos de ensino — instituições, pessoas e firmas, a Comissão Executiva informa que receberá a colaboração com o oferecimento de premios extras, destinados às crianças mais robustas, a critério dos mesmos.

Dentro de alguns dias será divulgado o programa das festividades a serem realizadas no Estadio Municipal do Pacaembu', no dia 20 do corrente, por ocasião do "Desfile da Saude" e entrega solene de premios".

NOTICIAS DO INTERIOR

(NOTICIARIO ENVIADO PELAS SUCURSAIS E CORRESPONDENTES DO "CORREIO PAULISTANO")

SURPREENDENTE A ELEVAÇÃO DO MOVIMENTO DO PORTO DE SANTOS

SANTOS, 8 (Da sucursal) — E' surpreendente o aumento constante do movimento do porto de Santos. Este ano está acusando indices mensais jamais registrados em toda a historia portuaria, batendo mais uma vez todos os recordes já assinalados. Aliás, nos ultimos anos, os aumentos da tonelagem de carga transitada nos dois sentidos é uniformemente crescente.

Os primeiros nove meses deste ano já assinalaram movimento superior ao total de cada um dos ultimos cinco anos, à exceção de 1950, pois o terceiro trimestre encerrou com um total de ..... 5.220.033 toneladas, transitadas de janeiro a setembro. Neste ritmo tem-se como certo que o exercicio encerrará com cerca de 7 milhões de toneladas.

O MOVIMENTO DE SETEMBRO

Em agosto havia-se registrado um recorde mensal, com mais de 621 mil toneladas. Setembro acompanhou essa marcha, acusando 613.415 toneladas. Destas, 490.831 eram de importação, e 122.583 de exportação, o que representa o aspecto desagradavel dessa estatistica, pois revela que nossa exportação continua em posição ridicula em relação à tonelagem da importação, estando na proporção de 1 para 4.

Da importação, 194.910 toneladas eram de carga geral. 113.888 toneladas de solidos a granel e 182.032 toneladas, de liquidos a granel (combustiveis liquidos). A nossa exportação de café continuou praticamente insignificante em relação aos demais anos, pois foi em setembro de apenas 582.808 sacas.

ESTOQUES NO PORTO

No dia 31 de agosto existiam nos armazens e pateos portuarios 295.541 toneladas de carga, e em 30 de setembro 316.696 toneladas, havendo, portanto, um excesso de 20.155 toneladas.

Um fator animador, entretanto, reside na circunstancia de que, apesar desse movimento extraordinario de carga, o porto se encontra praticamente normalizado, pois não há navios ao largo, existindo mesmo vagas no cais para atracação.

CONFRONTO

E' curioso confrontar o movimento do porto nos ultimos cinco anos, para se verificar o aumento consideravel do corrente ano.

Em 1947, foram movimentadas, nos primeiros nove meses, ... 3.845.066 toneladas, sendo ..... 2.673.450, de importação, e ..... 1.172.436 de exportação; em 1948, para um total de 3.774.314 toneladas, tivemos 2.530.384 toneladas, de importação e ..... 1.243.950 de exportação; no mesmo periodo de 1949, foram transitadas 3.857.253 toneladas, sendo 2.681.248 toneladas de importação e 1.176.005 de exportação; 1950 acusou um movimento total de 4.094.017 toneladas, das 3.091.579 eram de importação e 1.002.438 de exportação; 1951, finalmente, apresenta-nos, nos primeiros nove meses, um movimento total de 5.220.033 toneladas, para o qual a importação contribuiu com 3.977.456 toneladas e a exportação com apenas 1.232.577 toneladas.

AGREDIDO A FACADAS

Por volta das 15 horas de ontem, em frente ao n.o 110 da av. Siqueira Campos, o comerciario Antonio Marques de Oliveira, de 27 anos de idade, residente no n.o 243 daquela avenida, foi agredido a facadas pelo individuo Antonio Valente Couto, por motivos futeis. A vitima, em uma ambulancia do Pronto Socorro, foi conduzida àquele posto, onde após receber os primeiros cuidados medicos, foi internada no Hospital da Santa Casa. O agressor foi preso pelos componentes da Radio Patrulha, e enviado ao Plantão da Central, onde foi recolhido.

MORTE SUBITA

Na madrugada de hoje, cerca da 1,30 horas, foi encontrado morto, em frente ao n.o 56 da rua Sete de Setembro, o septuagenario Pascoal Ranieri, morador na av. Conselheiro Nebias, 195. Comparecendo ao local, a autoridade de plantão determinou a remoção para o necroterio do Saboó, onde ficará à disposição dos médicos legistas.

ATROPELADO E MORTO POR UM BONDE

Ao pretender atravessar a av. Antonio Emerick, em frente a Vila Mello, no vizinho municipio de São Vicente, um homem de cor parda, aparentando 40 anos de idade, de identidade desconhecida, foi colhido pelo bonde 312, que tinha como motorneiro o de chapa 361 e como condutor o de chapa 608. O operario foi estraçalhado pelas rodas do pesado veiculo, sendo o cadaver removido para o Necroterio do Saboó, onde ficará à disposição do Gabinete Médico Legal.

SOROCABA

Sorocaba, 7 — CONFRATERNIZAÇÃO FAZENDARIA — Realizou-se hoje, nos salões do Sorocaba Hotel, o almoço de confraternização organizado pelos funcionarios da Secretaria da Fazenda, constando como ponto culminante a homenagem prestada ao sr. Decio Ramos de Sousa, atual delegado regional da Fazenda.

Participaram do agape mais de 200 funcionarios de todas as repartições da região fiscal, representando a Delegacia de Fazenda, 4 Inspetorias Fiscais, 32 Coletorias, 18 Postos de Fiscalização, 3 Postos de Arrecadação, e 3 Postos de Fiscalização em Estradas de Rodagem. Estiveram presentes além do homenageado sua progenitora, sra. Maria Ramos, sua esposa, sra. Eunice Vasques de Sousa, seus filhos Carlos e Decio; como convidados especiais os srs. Mario Beni, secretario da Fazenda; Gualberto Moreira, deputado Americo Portugal Gouvea, diretor geral; José de Araujo Luso Junior, presidente da Associação dos Funcionarios Publicos; dr. Antonio José Moreira e Mario Fazzio.

Decorreu o almoço num ambiente de franca camaradagem. A' sobremesa, usou da palavra o sr. Antonio Adade, como orador oficial, dizendo das finalidades da reunião, para um melhor congraçamento da familia fazendaria, e enaltecendo as qualidades de funcionario e cidadão do sr. Decio Ramos de Sousa, a quem, ao finalizar, fez entrega dum album de assinaturas e de um belissimo mimo, conduzidos pela srta. Vera Amaral. A srta. Maria da Gloria Rolim entrega, então, à esposa do homenageado um ramalhete de flores. Varias pessoas fazem uso da palavra, ressaltando os meritos do sr. Decio Ramos de Sousa, o qual, à testa da Delegacia Regional da Fazenda em Sorocaba, tem sabido conduzir-se a contento geral, harmonizando, como bom administrador, os problemas funcionais em correspondencia com as questões pessoais dos seus subordinados.

Agradecendo a homenagem falou o sr. Decio Ramos de Sousa. Encerrando a festa da amizade, foi feito um brinde em honra ao sr. Mario Beni, secretario da Fazenda.

ITU

ITU, 2 — CONCURSO DE ROBUSTEZ INFANTIL — Pela comissão constituida dos medicos, drs. Cid Ferraz do Amaral, chefe do Centro Saude e Rostand de Holanda, do Posto de Puericultura, dos dentistas José Maria Anchieta Bueno e Madalena Martins, foram escolhidas entre as crianças que frequentam os estabelecimentos de ensino primario aquelas que representarão a nossa cidade, no concurso de robustez a realizar-se em São Paulo, durante a Semana da Criança. Os candidatos classificados são Roque José Martini — Escola de Aplicação "Regente Feijó", Lya Barbosa — grupo escolar "Convenção de Itú".

POSTO FISCAL — Foi transferido da Coletoria Estadual de Salto, para o Posto Fiscal, desta cidade, o sr. Iris Godoi.

PELA POLITICA — Disputarão os cargos de prefeito e vice-prefeito municipal os srs.: Joaquim Galvão da França Pacheco e Galileu Bicudo pela Coligação P. T. N. e U. D. N., srs. Evandro Mureb e José Palmas Arisa, pela Coligação P. T. B. e P. S. D., srs. dr. Felipe Nagib Chebel e Caetano Ruggieri pela Coligação P. S. P. e P. R. P.

ARARAQUARA

ARARAQUARA, 2 — FALECIMENTO — Na madrugada de domingo ultimo, na residencia de seu filho, à rua Padre Duarte, n.o 1.720, faleceu a sra. Carolina Correa de Almeida Morais, pertencente a tradicional familia paulista, radicada em Araraquara há quase um seculo e progenitora do sr. Joaquim Egidio da Silva, chefe do almoxarifado da Estrada de Ferro Araraquara.

Era filha dos falecidos Antonio Correia de Almeida Morais e da sra. Maria Luiza de Almeida Morais, sobrinha do dr. Joaquim Correa de Almeida Morais, presidente da Camara Municipal de Araraquara, na ocasião da Guerra do Paraguai e advogado de grande prestigio nesta zona e do coronel João de Almeida Morais, que foi chefe politico de Araraquara há 45 anos. Foi casada com Joaquim Egidio da Silva. Deixou os seguintes netos; capitão Clibas Egidio da Silva, casado com a sra. Avani Ventura da Silva; Silas Egidio da Silva, casado com a sra. Juraci Barbosa da Silva; sra. Giselda E. da Silva, casada com o cirurgião dentista José Alfredo Braga e a senhorita Marianita E. da Silva e 5 bisnetos.

O sepultamento se verificou domingo, às 17 horas, com grande acompanhamento, sendo o feretro conduzido a mão até ao cemiterio de São Bento.

CASSIO DE CARVALHO — Depois de algumas semanas em sua propriedade agricola em Mirassol, regressou a esta cidade o sr. Cassio de Carvalho.

CASAS PERNAMBUCANAS — Foi inaugurada, na Vila do Carmo, populoso bairro da cidade, mais uma filial das Casas Pernambucanas, da firma Artur Ludgren Tecidos S. A. Inicialmente, o prefeito municipal dr. José dos Santos, procedeu a abertura da porta principal do estabelecimento. Em seguida, o padre Bernardo Plate, vigario da paroquia do Carmo, procedeu a benção da loja. Fez uma breve saudação ao povo e as autoridades, em nome da firma, o sr Dorival Alves, 1.o tabelião.

As autoridades e convidados, foi oferecida uma fina mesa de doces e licores.

NASCIMENTOS — Nasceram, ontem, na Maternidade do Hospital Santa Isabel, duas gemeas, que foram registradas com os nomes de Maria do Rosario e Maria Auxiliadora. São filhas do dr. Miguel René Fonseca Brasil, juiz de direito da comarca de Ribeirão Bonito e sua esposa sra. Iolanda Fonseca Brasil

CAPIVARI

CAPIVARI, 4 — COMICIO MONSTRO — Capivari assistiu na noite de 29 findo, a um impressionante comicio-monstro em prol dos candidatos aos cargos de prefeito municipal e vice-prefeito, srs. José Estanislau do Amaral Filho e Francisco Maschieto, apoiados por uma poderosa Coligação de Partidos Politicos: — União Democratica Nacional, Partido Trabalhista Brasileiro, Partido Social Democratico, Partido Republicano e dissidentes do Partido Social Progressista, Partido Trabalhista Nacional e Partido de Representação Popular.

Visando comprar a consciencia livre do eleitorado da cidade, os adversarios politicos lançaram mão de uma verdadeira afronta e baixa manobra politica: compraram, por varios mil cruzeiros, o espetaculo de um circo em estréia na noite, franqueando a entrada ao povo, para afasta-lo do comicio. Mas o povo local — eleitorado consciente e cheio de brio — não se deixou vender por uma reles entrada de circo no valor de cinco cruzeiros, comparecendo em massa no comicio mais de quatro mil pessoas, que ouviram emocionadas as palavras de vibrante sinceridade, convicção e idealismo, dos srs. Morais Sarmento, locutor da Radio Independencia, a qual irradiou todo o comicio; dr. Alceu Dias de Aguiar vereador petebista; José Ferreira Kefer, deputado estadual do P. S. D.; Antonio de Paula Leite, deputado estadual do P. I. B., Duilio Dati, orador popular, Denizar Alves, representando o Diretorio Petebista de Tietê; Novelli Junior, deputado federal do P. S. D. e ex-vice-governador do Estado; Moacir Amaral Santos, representando o Diretorio Estadual da U. D. N.; Rosario Capóssoli, presidente da Camara de vereadores; e o candidato a prefeito municipal de Capivari, José Estanislau do Amaral Filho.

HUGO BORPHI — Esteve em Capivari, em 30 de setembro, o sr. Hugo Borghi que dirigiu uma saudação ao povo e seu eleitorado reafirmando seu total apoio aos candidatos da Coligação Partidaria aos cargos de prefeito e vice-prefeito, srs. José Estanislau do Amaral Filho e Francisco Maschieto.

COLOMBINA — Deverá visitar, brevemente, Capivari, a laureada poetisa paulista Colombina, autora de varios livros de versos.

OS INTELECTUAIS DA TERRA VÃO HOMENAGEA-LA - A convite especial da Academia Literaria "Amadeu Amaral", o prof. Carlos Lopes de Matos pronunciou, em 27 ultimo, data comemorativa do aniversario de nascimento do poeta capivariano, uma brilhante palestra literaria, intitulada "As Mulheres na Poesia e na Vida de Rodrigues de Abreu", com declamações de suas poesias pelas sras. Teresa, Janota, Marlene Panza e Susana Schincariol. O prof. Jamil Anderaos, vice-diretor do colegio local, executou, ao violão, algumas peças musicais.

A's 14 horas, alunos do Colegio colocaram, junto à herma de Rodrigues de Abreu, uma coroa de flores.

Falou o prof. José Benedito Antunes.

AGENCIA DE SOTO — Presentes altos funcionarios da Brasmotor, e outras pessoas gradas, foi inaugurada no dia 30, a Agencia De Soto, situada entre as ruas Bento Dias e Sete de Setembro, cuja construção custou ao seu proprietario, sr. Themer F. Assad, mais de um milhão de cruzeiros.

No ato da inauguração, cortou a fita simbolica o paraninfo sr. Francisco Bernardino de Campos.

Houve a solene entronização no local da imagem de Santo Estevão, protetor dos motoristas, feita pelo padre Alécio Adami, vigario da paroquia.

Finda a entronização, falaram varios oradores, entre eles os srs. Francisco Bernardino de Campos, padre Alécio Adani, o proprietario da Agencia De Soto Themer F. Assad, Leal Pereira, Duilio Datti e Adimir Rabelo.

Houve distribuição de chope bebidas e salgados.

A Agencia De Soto, inaugurada em Capivari, é, talvez, o maior estabelecimento no genero no interior do Estado.

POSTO DE PUERICULTURA — Foi o seguinte o movimento, durante o mês de agosto, do Posto de Puericultura local, que tem matriculadas 1.256 crianças:

Crianças matriculadas no mês de agosto, 76; crianças consultadas, 388; crianças pesadas, 277; crianças medicadas, 243; crianças vacinadas, 40. Injeções intramusculares, 45; curativos, 11; vermifugos administrados, 10; Latario: Mamadeiras distribuidas, 538; latas de leite em pó distribuidas, 54; pacotes de maizena distribuidos, 34; pacotes de arrozina distribuidos 45.

NERIO NUNES
ADVOCACIA EM GERAL
Escr. R. S. Bento, 405/ R. Libero Badaró, 504 — Sala 1623-B — 16.o andar Edificio "AMERICA" — Fones: 33-1064 e 33-9075

SECRETARY
Efficient typist required with good knowledge of english for, normally, five day working week. Shorthand desirable. Apply in writing giving full personal details, experience and salary required to Duperial Personnel Division, Caixa Postal, 8112, São Paulo.

EDIÇÃO DE HOJE
16 PAGINAS

CORREIO PAULISTANO

SÃO PAULO — TERÇA-FEIRA, 9 DE OUTUBRO DE 1951

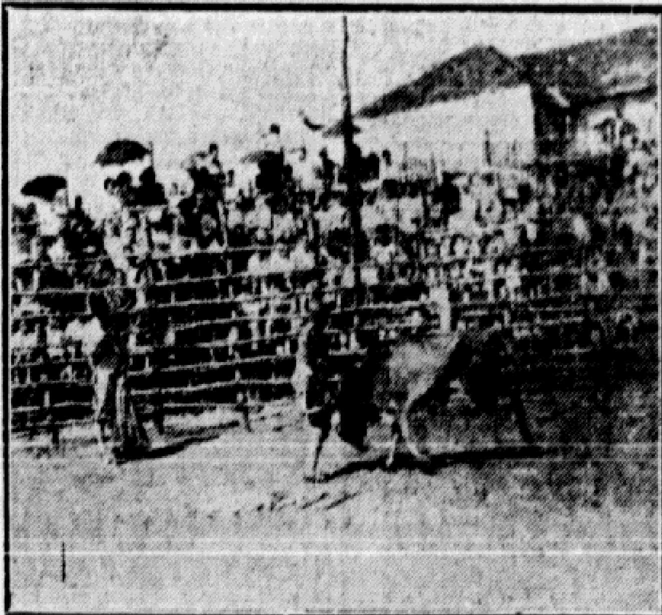
8 PAGINAS
2.ª SECÇÃO:

PUGILISTAS VERSUS MATADORES

TOURADAS, ESPORTE NACIONAL DA ESPANHA

Não se pode comparar o perigo do pugilismo com aqueles que enfrenta um matador na arena — Americanos e mexicanos são dois ciumentos defensores de seus esportes, favoritos — Os "rodeios" e "pegas" praticados no Sul dos EE. UU. e no Brasil

"Batido poderosamente pelos punhos de Joe, morreu Charles Chierri após vinte minutos de inconsciencia". Essa a noticia que os telegramas das agencias nos trazem lá do outro lado do mundo. Mais um acidente pugilistico, dos muitos que têm pontilhado a nobre arte de Dempsey e Joe Louis. Não obstante o desastre fatal, nos "rings" do mundo continua-se a lutar. Sabem todos que a morte de Charles não passou de um acidente, um desses azares que podem ocorrer em qualquer esporte. Morre gente tambem no futebol; ainda ha pouco um campeão de salto com vara foi atravessado por uma lasca da propria vara e faleceu na areia; há acidentes fatais no cestobol. Não existe esportista que ignore as possibilidades fatais de qualquer esporte.



Nesta foto cedida por Maynard de Araujo, vemos um toureiro capeando

"Morreu Manolete!" Eis outra noticia que as agencias telegraficas nos enviam de terras de Espanha. Batido pelas aspas de um "miura", faleceu mais um toureador. Durante dezenas de anos, havia ele fugido às investidas furibundas de centenas, milhares de feras. Nunca foi atingido, embora, para maior virtuosidade de sua arte, deixasse que as pontas dos touros roçassem seu calção cheio de lantejoulas. Muitas e muitas vezes, arrancou um "oh!" da multidão, obrigando-a a pensar que, finalmente, fôra apanhado pelos chifres do animal. Mas ainda daquela vez conseguira fugir. E muitas e muitas vezes conseguiu escapar. Escapava cientificamente, sabendo de antemão que, bem aproveitado, uma fração de segundo, representa o supra-sumo da arte de Manolete.

Uma fração de segundo pode representar o "oh" de admiração, desgosto ou pena das garridas multidões de Espanha, Mexico e sul da França. E durante essa fração de segundo que se morre ou vive... cientificamente.

OS AMIGOS E OS INIMIGOS DAS TOURADAS

Como vimos, ha amigos e inimigos das touradas. O "box" tambem os teve. Antigamente, conta-nos o pugilista Valdemar Zumbano em livro recentemente publicado, as lutas pugilisticas eram proibidas na propria Inglaterra, sua terra de origem. Os filhos das melhores familias a elas se entregavam às escondidas, tal como sucedia no Brasil em relação à capoeira. Uma das razões da proibição era o fato de ocorrerem muitos acidentes nesses combates, quando raramente se morria mas, frequentemente, se perdia um dente ou se quebrava o osso do nariz. Todavia, apesar dos acidentes serem muito mais frequentes no pugilismo, este conseguiu impôr-se à admiração dos esportistas e do publico. A tourada, no entanto, permaneceu quase que ilhada em Espanha e Mexico, sendo tambem praticada com certa frequencia no sul da França. Ha muitos inimigos dos combates de touros. Na literatura portuguesa existe, mesmo, uma pagina celebre que se intitula: "A ultima corrida de touros em Salvaterra". Mostra-nos aí Rebelo da Silva como um jovem fidalgo lusitano foi abatido pelo assalto de um touro e como seu pai, um ancião, matou a fera aos olhos do rei. Este, que se divertia com o espetaculo, soube no mesmo momento que a Espanha havia entrado em guerra com Portugal. Desse complexo de emoções resultou a decisão real: proibir as corridas de touros...

Queremos, agora, entrar num terreno mais ou menos anedotico para lembrar quais são seus maiores inimigos e transmitir aos leitores a argumentação de amigos e inimigos das touradas. Vamos, para isso, valer-nos de um imaginario dialogo que se passa entre um norte-americano e um mexicano, isto é, entre um inimigo e um amigo das touradas.

O AMERICANO: — Vocês, os mexicanos, adoram um esporte barbaro, que aliás, não é nem mesmo um esporte mas uma carnificina... Falo da tourada.

O MEXICANO: — Vocês, os americanos, é que adoram um esporte barbaro, que é o "box". A tourada é um dos mais nobres esporte. Ela e não o "box" é que deveria ser chamado a nobre arte. E' nobre, principalmente, porque não ocorre nela a brutalidade, caraterística do "box"...

O AMERICANO: — O "box" não há brutalidade mas sim valentia. Dois pugilistas são dois valentes que se enfrentam, masculamente, empregando os punhos e o cerebro. No pugilismo, não ocorre o espetaculo de um homem dotado de raciocinio, fugir dos assaltos leais de um animal irracional.

O MEXICANO: — Vocês, americanos, falam isso porque nunca foram bons toureadores. Falta-lhes a alma do toureador, que é um misto de gladiador e executante de "ballet". Vocês dizem que nas touradas não há coragem do homem mas apenas do animal, ignorando que homens covardes nunca poderiam ser bons toureadores. E' preciso ter coragem para enfrentar a morte na arena, convicto de que sobre a cabeça pairam os espectros de centenas de toureadores mortos.

O AMERICANO: — O seu argumento veio provar que a tourada é um esporte brutal. Inicialmente, acho que não é sequer um esporte. Convenhamos, no entanto, em dar-lhe esse nome. Será um esporte incontrolavel: a todo o instante, o homem poderia ter atingido pelos chifres do animal...

O MEXICANO: — Seria atingido apenas se deixasse de observar os principios do toureiro...

O AMERICANO: — ... o que mostra ser a tourada uma carnificina em relação ao touro. Só este perde. As vantagens são todas para o homem. E desumana a morte do animal, golpeado depois de lutar valentemente contra as insidias do genero humano...

O MEXICANO: — Desumano é mata-lo nos matadouros, depois de obriga-lo a viajar quilometros e quilometros, de pé, nos vagões das ferrovias.

E, como vemos, nenhum dos dois chegará a um acordo com simples argumentos... Estes são visam, aliás, desfazer do outro esporte mas, apenas, mostrar que o seu (o "box" em relação ao inglês ou americano; a tourada em relação aos espanhois e mexicanos) é o mais belo e o mais dificil dos dois.

UM POUCO DA HISTORIA DA TOURADA

Vejamos, no entanto, um pouco da historia da tourada. Os dados abaixo foram por nós coligidos da excelente publicação de "Editora Prisma", "La Corrida".

"Por mais que se folheiem documentos nada demonstra que a Espanha tenha herdado de qualquer povo ou pais seu espetaculo nacional. E' verdade que em Creta, há quarenta seculos, celebrava-se o culto dos touros com jogos taurinos. Mas parecia tratar-se antes de um culto religioso. A despeito de sua reputação de espanholismo imemorial, a corrida de touros não adquiriu sua forma de instituição submetida a um código mais ou menos rigido senão no seculo VXIII. Não obstante, documentos existentes assinalam o fato de que cristãos e maometanos, já no século XI, rivalizavam-se nos combates aos touros ferozes. Naqueles tempos, a corrida era muito diferente da tauromaquia moderna, pois numerosos homens armados de rapieiras, lanças e toda sorte de azagaias combatiam a fera rolando deante de si um tonel que atenuava as cargas.

Até o século XIII não havia relação entre este divertimento publico e o passatempo favorito dos nobres que organizavam entre si jogos equestres de caráter privado, no qual combatiam o touro com lança. A fusão dos dois sistemas teve lugar nos seculos seguintes. Inicialmente, os touros eram muito maiores do que os atuais, selecionados especialmente para espetaculos de leveza, agilidade e graça. A bôa regra mandava que o matador se colocasse frente à frente com o animal e lhe metesse a espada no alto do garrote, entre a coluna vertebral e o bordo da homoplata a fim de lhe seccional a aorta. Um pequeno erro e era a morte do toureiro. Todavia, para cansar o animal, antes de mata-lo, era necessario que entrassem em cena os picadores, capinhas e banderilheiros. Os picadores se apresentavam montados. Quando o touro era verdadeiramente bravo, apesar da lança feri-lo terrivelmente, não parava em sua carga, sendo necessaria a intervenção dos chulos, munidos de capa a fim de afastá-lo. Naqueles tempos os touros eram maiores e pesados. Dai serem capazes de dar vinte ou trinta cargas contra os picadores e, quase sempre, matar cinco ou seis cavalos. Estes poderiam ser levantados nos cornos, com as tripas para fora. Depois de muitas cargas, tornavam-se mais cautelosos; entravam em cena os bandarilheiros, a fim de irritar o animal e avivar seu ardor combativo esmorecido de cansaço. Abatido, cauteloso, economizando forças, o touro enfrentava finalmente o matador. Munido de uma **muleta**, isto é, uma capa vermelha a recobrir-lhe a lamina lampejante, o toureiro matava o animal ou era morto por êle. Nestes combates, os toureiros se colocavam muito mais à distancia da fera do que hoje o fazem, agora, que o espetaculo se transformou quase que num balé. Era necessario que tal acontecesse, dada a ferocidade e peso dos brutos. Até principios da primeira guerra mundial, a estocada constituia o gesto essencial da corrida. Massantini, por exemplo, desprovido de todo senso artistico, foi elevado à categoria de grande toureiro porque era habil matador. A velha tauromaquia conheceu sua idade de ouro nos anos que precederam e seguiram imediatamente a guerra de 70. Foi a época de Lagartijo, Frascuelo e Cucharés. Os ultimos grandes picadores foram Antonio Pinto, Juan Trigo e Francisco Calderon. Para ver o quanto eram ferozes e fortes os touros daqueles tempos, basta dizer que no **dia 24** de junho de 1880, em Barcelona, seis Carriquiri, de raca navarreza e um touro Cipriano Ferrer, receberam em conjunto cento e cinco golpes de lança. Um deles, Proviciano matou nove cavalos.

A evolução da tourada se processou no sentido de tornar-se mais importante o matador e, no "metier" deste, o manejo da **muleta**. Guerrita foi o primeiro toureiro a descer até os currais a fim de escolher os touros mais proprios para os espetaculos em que tomava parte, exigindo cornos curtos e animais pesados. Desde então, estes começaram a ser selecionados no sentido de se tornarem ligeiros e pequenos. Deste periodo em deante, o picador se tornou figura secundaria. Desaparecendo Guerrita, a tauromaquia atravessou um periodo de decadencia. O mesmo não sucedeu com os touros, pois os creadores se aproveitaram para atirar às arenas animais fortes e ferozes. Uma estatistica deste periodo — 1908, 1913 — mostra que os touros atingiram então a maior periculosidade.

A corrida renasceu com Joselito, que tinha 13 anos em 1908, apresentando-se na qualidade de aspirante de matador ao publico madrilenho no ano de 1912. Herdou a elegancia de Lagartijo e o virtuosismo de Guerrita. Foi o campeão da renascença, disputando os louros da vitoria com seu rival Juan Belmonte. Este foi um gênio revolucionario, essencialmente um autodidata. Quase imovel, enquanto o touro girava em torno dele, procurando-o com os chifres, transformou-se num idolo dos literatos e artistas do tempo. Da rivalidade fraternal entre Joselito e Belmonte surgiu a grande tauromaquia moderna".

O mesmo toureiro pegando à unha

Derrubando

TOURADAS E RODEIOS

Isso que dissemos acima não diz respeito às touradas modernas, nem mesmo, às que se realizam no Brasil e que são, antes de tudo, "pegas" ou "rodeios" Na touromaquia moderna, os touros já não aceitam mais do que três ou quatro lançadas. Raramente tombam os cavaleiros. A tauromaquia moderna exige muito maior movimentação, porque os animais são mais rapidos e menores. Mesmo hoje, é perigosa a tourada ou corrida. Raros toureiros não mostram no corpo cicatrizes de combates passados. Muitos morrem na arena, quando menos o esperam. Um Armilita, que se gabava de não sentir medo, faleceu na Arena. E Joselito, que sua mãe via partir sem o coração em sobressalto, foi mortalmente ferido em Talavera, em maio de 1920. Dois anos depois, Granero foi apanhado pela coxa direita, atirado ao solo, levantado novamente, jogado até as barreiras e aí morreu com as orbitas furadas, o cerebro arrebentado. Em 1928, faleceram sete toureiros na arena; em 1929, cinco e, em 1930, seis. Mesmo no Brasil, os "pegas" tem seus perigos, embora não se possa comparar a morosidade de um zebu' com a rapidez de um touro de combate.

Mas no Brasil, devido ao decreto federal n.o 24.645, de 10 de julho de 1934, as touradas são praticamente substituidas pelos "rodeios". O touro, tal e qual sucede em Portugal, não é morto na arena. Antigamente, no entanto, segundo nos contam os folcloristas, não havia festa do Divino que não fosse abrilhantada por uma corrida de touros à moda da casa... Nomes de afamados toureiros eram proferidos com respeito: "Pega-Fogo", "João Moela", "Pega-Boi". Mas, convenhamos, são esses espetaculos que desapareceram. Apenas os folcloristas se lembram deles. E, depois, os nossos "pegas" não têm a vibratilidade das "corridas" de verdade...







As duas primeiras fotos mostram-nos duas belas figuras de Cagancho, ao enfrentar o touro. Em baixo, revela-nos duas coisas a fotografia: primeiramente, vemos que as corridas de touro antigas (trata-se de uma foto apanhada antes da primeira guerra mundial) eram mais à distancia. Em segundo lugar, a fotografia desfaz a lenda de que os touros atacam de olhos fechados...

TRATAMENTO PRÉVIO DAS SUBSTANCIAS A SEREM LANÇADAS NOS LEITOS DOS RIOS

Aceito o substitutivo apresentado pela Federação e Centro das Industrias

Foi aceito pela Comissão de Urbanismo, Obras e Serviços Publicos, de acôrdo com o seu parecer 81-51, o substitutivo sugerido pela Federação e Centro das Industrias do Estado de São Paulo, para o projeto de lei n. 158, que dispõe sobre a proibição de lançamentos de substancias liquidas, solidas, organicas ou inorganicas de qualquer natureza, nociva à fauna ictiologica, nos leitos dos rios ou ribeirinhos que entrecortam o municipio.

E' o seguinte o texto do substitutivo apresentado pela FIESP e CIESP:

A Camara Municipal de São Paulo decreta:

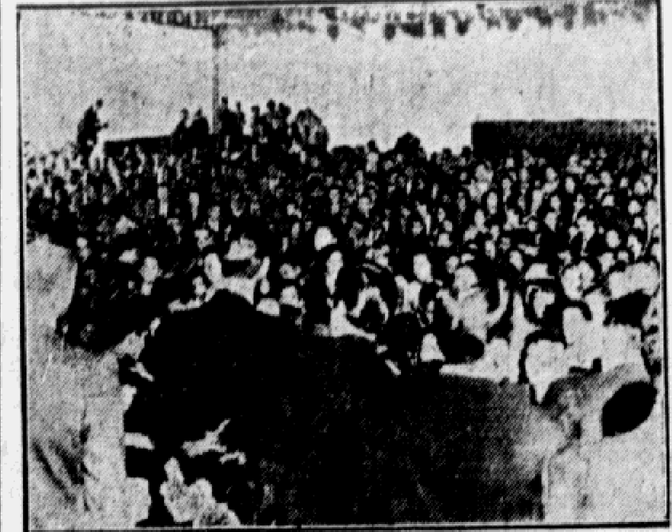
Artigo 1.o — Fica a Prefeitura Municipal autorizada, por intermedio de seus orgãos tecnicos, a auxiliar as autoridades estaduais e empresas particulares nos estudos referentes aos processos de tratamento previo dos residuos de qualquer natureza que devem ser lançados nas aguas correntes ou decorrentes que houver dentro do territorio municipal.

Artigo 2.o — A Prefeitura, pela repartição competente, notificará os proprietarios, moradores e confilhadores ribeirinhos dos cursos e represas de agua para que, em obediencia às leis federais e estaduais não lancem nessas aguas substancias solidas ou liquidas que possam resultar sua poluição, sob pena de punição estabelecida pelo artigo seguinte.

Artigo 3.o — Aos infratores serão aplicadas multas de Cr$ ... 5.000,00 até Cr$ 10.000,00 e em dobro na reincidencia.

Artigo 4.o — Esta lei entrará em vigor na data de 30 dias após sua publicação, ficando revogadas as disposições em contrario.

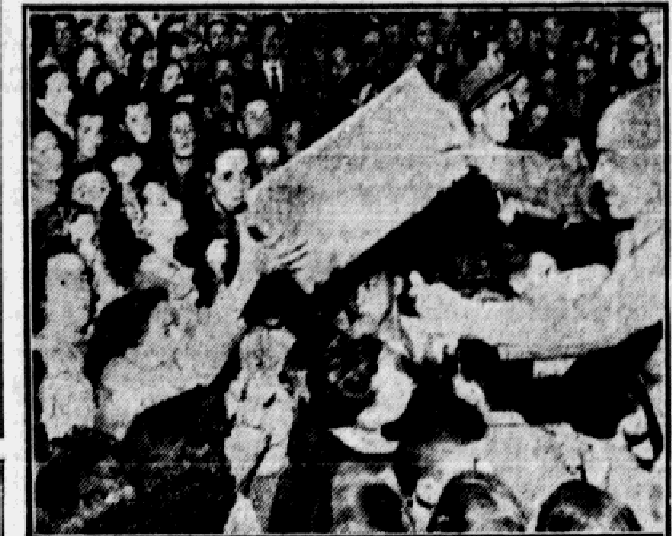
COMEMORADO O 2.° ANIVERSARIO DA "CRUSH" EM S. PAULO



Mais de 5.000 pessoas estiveram presentes

Revestiu-se de brilho incomum a festa que a Companhia Refrigerantes "CRUSH" promoveu em sua fabrica, por ocasião do transcurso de seu segundo aniversario em São Paulo.

Houve CRUSH" à vontade para todos os convidados, tendo o publico tido oportunidade de visitar as modelares instalações daqueia conhecida firma. Foi mostrado a todos os presentes o processo de fabricação da bebida, desde a extração do suco de laranjas frescas e selecionadas até a agua rigorosamente purificada por modernissimos aparelhos e obtida em poço arteziano proprio e o engarrafamento higienico, isento de qualquer contato manual.



Aspecto da entrega dos brindes durante a festa

Durante a festividade foi apresentado um variado "show", irradiado diretamente da fabrica pela Radio Bandeirantes. A aplaudida banda da Guarda Civil também prestou a sua valiosa colaboração e, no fim da festa, houve ampla distribuição de brindes às crianças.

A Cia. Refrigerantes "CRUSH" manifestou aos presentes seu orgulho por tão expressiva acorrencia popular às comemorações do seu segundo aniversario, lisonjeando-se da oportunidade de poder mostrar ao publico o rigoroso e higienico metodo de fabricação do delicioso "CRUSH", cuja pureza e sabor já grangearam a consagração do publico paulistano.

Os habitos de asseio são aprendidos na primeira infancia

A PROPOSITO DO TEMA ESCOLHIDO PELA SEMANA DA CRIANÇA, QUE AMANHÃ SE INSTALA

O Departamento Nacional da Criança escolheu para tema da Semana da Criança deste ano "a formação de habitos sadios na infancia". Sem duvida, um dos habitos mais importantes para a saude e o bem-estar futuro do individuo é o do asseio. A criança que, desde cedo, aprendeu a apreciar o banho diario e que, espontaneamente, lava as mãos antes das refeições e após servir-se das dependencias sanitarias, está muito menos sujeita ao ataque de numerosos germes que vegetam na sujidade — germes causadores de molestias geralmente graves e muitas vezes fatais.

Quantas crianças, entretanto, se rebelam contra esses simples habitos! Os meninos acham pouco masculino sentarem-se à mesa com os cabelos bem penteados, as mãos e o rosto limpinhos. E as meninas, que mais tarde se espera sejam criaturas elegantes e bem apessoadas, parecem derivar um perverso prazer em se assemelharem, tanto quanto possivel, a bichos do mato.

Na maioria dos casos, essa resistencia ao asseio é culpa dos pais. Como esperar que uma criança aprecie o banho se, na primeira infancia, aprendeu a ver nesse ato algo de desagradavel, com a mão a atirar-lhe agua e sabão no rosto, a lava-lo à força e, depois, enxuga-lo com violencia? O bebê acostumado a um banho calmo, depois enxugado delicadamente e polvilhado com um talco especial para sua epiderme sensisivel — um banho que constitua um motivo de prazer antes que uma obrigação — continuará, por toda a vida, a apreciar essa forma de asseio e conforto.

Enquanto a rotina do banho é um habito que póde ser adquirido através do sub-consciente — e é assim absorvido desde o dia em que o recem-nascido toma o seu primeiro banho — o costume de lavar as mãos e pentear os cabelos são educacionais e precisam ser ensinados. Mas é necessario ensinalos de modo a se tornarem para a criança obrigações agradaveis e não fastidiosas. Para conseguir esse objetivo, é imprescindivel que os pais deles proprios observem tais habitos e sejam capazes de induzir os filhos a observarem-nos sem recorrer à impaciencia, a ameaças e a rabujices. Ameaçar continuadamente a criança é desenvolver nela uma resistencia que jamais a abandonará. E infelizmente, essa resistencia não se limita a uma determinada ação. O habito da desobediencia, uma vez adquirido, permanece para sempre e se manifesta em quase todas as ocasiões em que se deseja alguma coisa da criança, seja na sua vida domestica ou escolar.



Aprendidos desde cedo, os habitos de asseio se tornam espontaneos e constituem a melhor proteção da criança contra um sem numero de molestias. (Foto gentilmente fornecida pela Johnson & Johnson)

Durante esta semana, dedicada às crianças do Brasil, o Departamento Nacional da Criança conclama todos os pais a um esforço consciente no sentido de tudo fazerem para criar filhos que sejam o seu orgulho assim como o da Pátria.

SUCURSAL DO "CORREIO PAULISTANO" NO RIO DE JANEIRO

RUA MEXICO, 164 — 9.º andar — Sala 505

TELS. 42-4837 e 42-7664

Truncada pelo Palmeiras a marcha vitoriosa do Corintians

ERROS DA DEFESA DO LIDER PERMITIRAM O TRIUNFO ALVI-VERDE — COMPLETAMENTE DOMINADO NA FASE INICIAL, O CLUBE DO PARQUE ANTARTICA ABRIU O CAMINHO DA SENSACIONAL VITORIA — CILAS, LIMINHA, BALTAZAR, PONCE E CLAUDIO (PENAL), OS MARCADORES DOS TENTOS — PORMENORES DO EMBATE

O Corintians acabou conhecendo uma derrota. Depois de vinte jogos em magnifica campanha, o lider acabou sendo derrotado domingo pelo Palmeiras, que, sem jogar melhor que o seu contendor, venceu surpreendentemente pela contagem de três a dois.

Examinando o trabalho das duas equipes durante os noventa minutos de jogo, chegaremos à conclusão de que setenta por cento das ações pertenceram aos corintianos, que chegaram a dominar completamente o antagonista, dando a nitida impressão de que iriam vencer destacadamente o classico. Todavia, à medida que os minutos decorriam, o alvi-verde ia ajustando suas linhas, contra atacando perigosamente. O sexteto avançado do lider não percebeu o perigo que representava a tatica adversaria, deixando que os zagueiros ficassem à mercê dos atacantes contrarios. Enquanto perdurava essa situação, Touguinha caminhava para o setor avançado, tentando auxiliar o ataque. Enorme a brecha aberta no "miolo", pelo qual os "cracks" do Palmeiras passavam frequentemente, levando o perigo à meta de Gilmar. Em duas ocasiões, no primeiro tempo, o clube do Parque Antartica abriu o caminho da vitoria, aproveitando-se da "chance" oferecida pela defesa alvi-negra, bastante preocupada com os movimentos ofensivos dos seus, não procurando resguardar-se das perigosas incursões realizadas por Cilas e seus companheiros. Na etapa inicial, pelo menos, o Palmeiras não demonstrou melhor preparo que o lider.

Na fase derradeira, instruidos tecnicamente, os corintianos chegaram a dar a impressão de que conseguiriam facil vitoria, com tentos amadurecidos, mas não concretizados por falta absoluta de calma dos atacantes do Parque São Jorge, preocupados em evitar uma derrota. Empolgados pela facilidade encontrada em superar a defesa contraria, novamente os medios do Corintians voltaram a exercer pressão sobre o ultimo reduto alvi-verde, abandonando os zagueiros à propria sorte. Nessa altura, Rodrigues, desmarcado, recebendo de Liminha, "fuzilou" contra o arco. Gilmar apenas rebateu a pelota. A bola ofereceu-se a Ponce de Leon, que decretou a terceira queda do arco corintiano. Perturbado pelo feito do adversario, ao invés de procurar modificar o placarde, Baltazar e Touguinha começaram a hostilizar os contrarios, empregando a violencia. O espetaculo, que já não vinha agradando, descambou para as cenas indisciplinares. Verdadeira tourada foi presenciada pelo publico presente ao Pacaembu, de que participaram Baltazar, Touguinha, Juvenal, Salvador e Fabio, sem falar nos gestos poucos cavalheirescos de Liminha, que procurava ganhar tempo com cenas ridiculas.

E a partida chegou ao seu termino, sempre pontilhada de violencia e indisciplina dos "cracks" que procuravam o revide diante dos olhares complacentes do apitador, que, para acompanhar o ritmo do prelio, tambem começou a empurrar os jogadores acintosamente, ao invés de expulsar os infratores.

A vitoria do Palmeiras foi merecida, pois soube explorar com eficiencia as falhas adversarias, conquistando mais outro feito sensacional, que poderá leva-lo ao titulo de campeão do corrente ano, pois dois pontos apenas o separam do lider.

O Corintians, por sua vez, teve que se conformar com uma derrota justamente quando a vitoria mais necessaria se tornava. O quadro não jogou mal, mas ressentiu-se de planos taticos para evitar o revés, principalmente quando apelou para a violencia, quando deu a impressão de que aceitava a derrota sem restrições. Se o clube de Idario forçasse a partida, outro poderia vir a ser o seu resultado, uma vez que a equipe do lider é bem superior à de seu tradicional antagonista.

PORMENORES DO EMBATE

As equipes formaram com os seguintes valores:

PALMEIRAS — Fabio; Salvador e Juvenal; Fiume, Vila e Dema; Liminha, Ponce, Cilas, Jair e Rodrigues.

CORINTIANS — Gilmar; Murilo e Rosalem; Idario, Touguinha e Roberto; Claudio, Luizinho, Baltazar, Carbone e Mario.

O primeiro periodo terminou com a vitoria do Palmeiras, pela contagem de dois a zero. Cilas, aos 7', aproveitando-se de uma "deixada" de Idario, fulminou no canto direito de Gilmar, que não teve oportunidade de evitar a queda de sua cidadela, pois estava com sua visão coberta por varios "cracks". Liminha, ainda nesse periodo, aos 14', invadiu a area, depois de receber de Cilas. Embora acossado por Homero, Liminha correu até à boca da meta, de onde venceu inapelavelmente o arqueiro contrario.

Na etapa derradeira, aos 5', Baltazar recebeu explendido "passe" de Luizinho. Aprofundando-se na area, o comandante do ataque do Corintians venceu Juvenal na corrida, atirando para marcar. Aos 19', Rodrigues foi colocado em ação por Liminha. O ponteiro correu celere por seu setor, sem ser importunado, desferindo um potente tiro à meta. Gilmar apenas rebateu a bola, do que se aproveitou Ponce para envia-la ao fundo das redes. Quase no acaso da partida, o quinteto avançado do Corintians organizou uma boa trama. Carbone e Mario disputavam o tiro final, quando foram "chargeados" ilicitamente por Salvador e Juvenal. O arbitro apitou a penalidade maxima, aos 33', que Claudio cobrou com perfeição.

Final da partida: Palmeiras 3 vs. Corintians 2.

Gunnar Bjork foi um pessimo arbitro. Teve falhas clamorosas na marcação das faltas, prejudicando sensivelmente o Corintians no primeiro periodo. Esse arbitro costuma empregar "panos quentes" nos atos de indisciplina, do que se aproveitam os "cracks" para trocarem "caricias" durante o embate. Até s. s. andou usando e abusando da violencia, empurrando acintosamente os jogadores dentro do gramado. Isso, positivamente, não está certo. Pessimo, portanto, o seu trabalho.

A renda do embate foi de Cr$ 1.051.273,00, recorde do atual certame.

Na preliminar, o misto do Corintians derrotou o correspondente do Palmeiras, pela contagem de três a um.

Caio Marcondes Ferreira, vencedor absoluto do Grande Premio Piratininga

Com meritos, Gerd Stoltenberg venceu a competição automobilistica de Rio Claro

Estréa auspiciosa do Clube Automobilistico "Volkswagem" nas lides esportivas — Fracassaram os favoritos — Espetacular capotagem de Joaquim Antonio B. Rocha Camargo — As eliminatorias — Entrega dos premios

Com a realização da prova automobilistica "Comendador Nicolau Scarpa", disputada domingo em Rio Claro, estreiou auspiciosamente nas lides do esporte do volante o Clube Automobilistico "Volksnagem", recem-filiado ao Automovel Clube do Brasil.

O certame congregou uma pleiade de bons pilotos, entre os quais se destacavam Godofredo Viana, vencedor da prova das 24 horas, Artur Toula, campeão carioca da Subida das Montanhas e vencedor do II Circuito Termal de Poços de Calças; Geraldo Stoltenberg, volante carioca de comprovado valor e Edgard T. Zombauer corredor de alta classe que se defrontaram com pilotos ainda não afeitos aos segredos do esporte do volante.

Não obstante o valor desses pilotos, os estreiantes nas lides automobilisticas portaram-se com brilho e galhardia, enfrentando-os de igual para igual.

Artur Troula, cuja vitoria era tida como quase certa, não correspondeu ao favoritismo, logrando apenas um modesto 2.o lugar na 3.a eliminatoria.

Edgard T. Bombauer disputou a 2.a eliminatoria (sem classificação por estar com o motor em desacordo com o regulamento) por espirito esportivo, sendo facilmente suplantado pelo novato Inocencio M. Goes Calmon Filho.

Arranjando um carro à ultima hora, Godofredo Viana mesmo a despeito da sua comprovada classe, nada póde fazer, contentando-se com um apagado 3.o lugar.

Dos competidores já com traquejo e experiencia, o mais feliz foi Gerard Stoltenberg, que, com meritos, se sagrou vencedor da prova "Comendador Nicolau Scarpa", conquistando a vitoria na 1.a eliminatoria e na disputa da final.

A vitoria do volante carioca foi nitida. Superando os seus adversarios impondo-se com fibra e arrojo.

A competição, cuja renda total reverteu em beneficio da Santa Casa, Asilo São Vicente de Paula e Dispensario "D. Anita Costa", instituições beneficentes locais, atraiu boa assistencia.

A pista, na distancia de 1.400 metros, era de terra batida e sem superelevação nas cabeceiras das curvas, o que exigiu dos concorrentes grande pericia nos pontos perigosos.

Apesar de ser ela irrigada, os participantes foram muito prejudicados por expessas nuvens de pó, que lhes tirava toda a visibilidade, impedindo-os de dar combate ao que conseguia assumir o comando do pelotão.

AS ELIMINATORIAS

As eliminatrias, em numero de quatro, apresentaram os seguintes resultados:

1a Eliminatoria

1.o — N.o 38 — Gerl Stoltenberg, carioca, tempo 9' 34" e 1|10. 2.o — N.o 20 — Celestino Gutierrez, paulista; 3.o — N.o 34 — Valdemar Costa Filho, paulista e 4.o — Rui D'Elias, paulista.

2.a Eliminatoria

1.o — N.o 4 — Inocencio M. Goes Calmon Filho, paulista, tempo 9' 57" e 2|10; 2.o — N.o 36 — De Carlos, paulista; 3.o —

(Conclui na 12.a pag.)

Caio Marcondes Ferreira foi o vencedor absoluto do Grande Premio Piratininga

Fraca atuação dos pilotos da categoria 500 c.c. (especial) — Edgard Soares registrou novo recorde de pista — Pedro Latorre, José Kistermann Neto, Osvaldo Diniz e Arnaldo Razzante triunfaram nas respectivas categorias — Resultados gerais das provas

A disputa do Grande Premio Piratininga, levada a efeito domingo ultimo na pista de Interlagos, não teve os atrativos que se esperava, pois uma serie de imprevistos impediu que os concorrentes proporcionassem completo exito à competição promovida pelo Piratininga Moto Clube.

Anunciado o certame do esporte do guidão como uma competição interestadual, do qual participariam os mais destacados motociclistas, cariocas, gauchos, mineiros, fluminenses, catarinenses e gauchos, em confronto com os paulistas, apenas tres cariocas e um catarinense foram os que compareceram, apesar dos esforços do clube promotor em conseguir o concurso de numerosos competidores de outros Estados.

Na disputa da prova principal a corrida perdeu todo atrativo em virtude de avarias mecanicas sofridas por Edgard Soares, obrigado a desistir na 4.a volta por quebra do cambio, após registrar novo recorde da pista, fazendo uma volta no excelente tempo de 4' e 10" e de Franco Bezzi, campeão brasileiro, que foi obrigado a abandonar a pista na 2.a volta, voltando a competir depois de reparar o defeito mecanico já sem possibilidade de aspirar a vitoria.

Os demais participantes da categoria 500 c.c. (especial), tiveram fraca atuação, tanto assim que foram suplantados pelos concorrentes da categoria 350 c. c. (especial), os quais lideraram a corrida com maquinas de menor potencia.

Caio Marcondes Ferreira, do Centauro Moto Clube, foi o vencedor absoluto da competição, conquistando uma vitoria na qual ficaram evidenciadas as suas aprimoradas qualidades de motociclista.

Em 2.o e 3.o lugares lograram classificar-se os cariocas Florindo Troisi e Luiz Reis, defensores do Copacabana Moto Clube.

Na categoria 500 c.c. (especial) os irmãos Arnaldo e Mario Razzante revezaram-se diversas vezes no comando da prova em renhida luta, vindo por fim a sagrar-se vencedor Arnaldo, que sobrepujou Mario por pequena diferença.

Franco Bezzi conseguiu o 3.o lugar, bem distanciado, devido ao acidente mecanico a que nos referimos.

Osvaldo Diniz, o popular "indio", conquistou o triunfo na categoria 500 c.c. (standard), sendo secundado por Pierre Colinvaux.

A unica vitoria dos cariocas foi obtida por José Kistemann Neto, que na categoria 350 c.c. derrotou o paulista Angelo Pagotti. O vencedor cumpriu as 8 voltas com a magnifica media de 100 quilometros.

Na prova de abertura do programa, destinada às maquinas de 250 c.c., a vitoria coube ao paulista Pedro Latorre, chegando em 2.o lugar Gildo Pezarini, tambem paulista.

RESULTADOS GERAIS DAS PROVAS

As provas constantes da competição apresentaram os seguintes resultados:

1.a PROVA — Categoria 250 c.c. — 8 voltas — 64 quilometros.

1.o, Pedro Latorre, do Guzzi Moto Clube, tempo 45' e 18" e 2.o, Gildo Pezarini, do Guzzi Moto Clube. A media horaria do vencedor foi de 88 quilometros.

2.a PROVA — Categoria 350 c.c. — 8 voltas — 64 quilometros.

1.o, José Kristemann Neto, do Copacabana Moto Clube, tempo 39'2" e 4|5; 2.o, Angelo Pagotti, do Piratininga Moto Clube e 3.o, Mario Julio de Morais, do Copacabana Moto Clube.

3.a PROVA — Categoria 500 c.c. — 10 voltas — 80 quilometros.

1.o, Osvaldo Diniz, do Piratininga Moto Clube, tempo 44' e 22" e 2.o, Pierre Colinvaux, do Centauro Moto Clube.

O vencedor assinalou a media horaria de 109 quilometros.

4.a PROVA — Categorias 350 e 500 c.c. (especiais), 15 voltas — 120 quilometros — com classificações em separado.

Categoria 350 c.c. — 1.o, Caio Marcondes Ferreira, do Centauro Moto Clube, tempo 1 h. 6' e 35"; 2.o, Florindo Troisi, do Copacabana Moto Clube e 3.o, Luiz Reis, do Copacabana Moto Clube.

Categoria 500 c.c. — 1.o, Arnaldo Razzante, do Santo André Moto Clube, tempo 1h. 22' e 3"; 2.o, Mario Razzante, do Santo André Moto Clube e 3.o, Franco Bezzi, do Santos Moto Clube.

NOVA E CONVINCENTE VITORIA DE LUIZ GONZAGA RODRIGUES

Bom desenvolvimento teve a prova pedestre "Dr. Artur José da Nova", efetuada em São Miguel Paulista — Novo sucesso do Estrela de Oliiveira — Os resultados — Outras notas

Realizou-se com exito, na manhã de domingo, a 8.a disputa da prova pedestre "Dr. Arthur José da Nova", instituida pelo Clube de Regatas Nitro Quimica, de S. Miguel Paulista, e que constitui uma das etapas de particular significação no calendario oficial do pedestrianismo bandeirante.

Elevado foi o numero de participantes, uma demonstração indiscutivel de que a competição despertou vivo interesse nos circulos ligados aos empreendimentos do pedestrianismo paulista. A ausencia do São Paulo F. C. foi observada pelos adeptos do empolgante esporte, que esperavam uma exibição convincente do tricolor, que marcha em segundo posto na tabela de classificação do Campeonato Paulista de Pedestrianismo.

Luiz Gonzaga Rodrigues, o atleta que vem dominando com merito nas realizações atleticas de meio fundo e de fundo, na manhã de domingo confirmou suas excepcionais possibilidades, sagrando-se vencedor da prova de São Miguel Paulista, com apreciavel vantagem sobre os demais participantes.

O Estrela de Oliveira, que vem atuando com destaque neste empreendimento, esteve dentro de suas possibilidades atuais, sendo de salientar que conseguiu as cinco primeiras colocações, o que revelou mais uma vez a homogeneidade do conjunto do Braz, integrado pelos mais destacados valores da atualidade.

OS CLASSIFICADOS

Classificaram-se até o 25.o lugar na competição de domingo os seguintes atletas:

1.o — Luiz Gonzaga Rodrigues, do Estrela de Oliveira, tempo: 16"1; 2.o — Laudionor R. da Silva, do Estrela de Oliveira, 16"9 e 4|10; 3.o — João S. Oitica, do Estrela de Oliveira, 16"15 e 2|10; 4.o — Joaquim Gonçalves da Silva, idem; 5.o — José Benedito de Sousa, idem; 6.o — João Lucas, do Ipiranga; 7.o — Floriano Cordeiro, do Estrela; 8.o — Otaciano dos Santos, do Palmeiras; 9.o — Bento Haiashchi, Tietê; 10.o — Abilio Fernandes, Ipiranga; 11.o — José Campos, Estrela; 12.o — João Candeias, Tietê; 13.o — José Franco Martins, Tietê; 14.o — Valdemar Coimbra, Palmeiras; 15.o — Horacio S. Carvalho, Nitro Quimica; 16.o — Alberto Piovesan, Tietê; 17.o — Tancredo dos Santos, Ipiranga; 18.o — Antonio Aletti, Estrela; 19.o — Nestor Albisu, Ipiranga; 20.o — Armando Arantes, Palmeiras; 21.o — João F. Castelari, Ipiranga; 22.o — Joaquim F. dos Santos, Tietê; 23.o — José Basilio de Sousa, Nitro Quimica; 24.o — Silvio Vernacci, Palmeiras; 25.o — Tertuliano Soares, idem.

COLETIVAMENTE

A classificação coletiva foi a seguinte:

1.o — E. C. Estrela de Oliveira, 15 pontos; 2.o — C. R. Tietê, 72 pontos; 3.o — C. A. Ipiranga, 73 pontos; 4.o — S. E. Palmeiras, 9 pontos.

A SITUAÇÃO DO CAMPEONATO

Com os resultados apurados na competição de domingo, passou a ser a seguinte a classificação dos clubes no Campeonato Paulista de Pedestrianismo:

E. C. Estrela de Oliveira, com 125 pontos; São Paulo F. C., com 67 pontos; C. R. Tietê, com 36,5 pontos; S. E. Palmeiras, com 34 pontos; C. A. Ipiranga, com 14 pontos; A. A. Floresta de Osasco, com 13,5 pontos; C. R. Campineiro, com 9 pontos; C. R. Nitro Quimica, com 3 pontos; C. E. da Penha, com 1 ponto.

5 POR DIA...

1 — Feitiço (Luis Macedo) foi um dos mais notaveis jogadores de futebol do Brasil. Melhor: da America do Sul. Unico estrangeiro que envergou a famosa camiseta celeste da seleção do Uruguai. Em 1928, Feitiço — jogava no Santos — marcou quadro gols contra o quadro britanico do Motherwell. (Vencemos esse jogo, efetuado no Rio, por 5 a 0). Devido a esse feito — retumbante na epoca — Feitiço foi chamado de... "Imperador do Futebol". Esse titulo ou alcunha, surgido num momento de transbordante entusiasmo, não pegou. Esquecido em pouco tempo.

★

2 — Na Inglaterra, e nos Estados Unidos, há muita lenda ou muita tradição, em torno das primeiras camisetas-distintivo usadas no primitivo turfe. No Derby de 39, em Epsom, sagrou-se vencedor "Blue Peter". Seu joquei — Emith — vestia a camise'a Maher, quando montava "Cicero", de Lord Rosebery — avô do proprietario de "Blue Peter", e vencedor da mesma celebre prova. A camiseta e o respectivo boné tinham sido retirados de uma caixa de familia — velho arquivo turfistico do velho Lord — um dos grandes do turfe inglês.

★

3 — Geralmente, os pugilistas famosos gostam de vastos guarda-roupas. Ray Robinson (Sugar Ray), — o melhor lutador do mundo ou o melhor que o ringue já viu nestes 25 anos — tem sempre trinta e cinco ternos novos, vinte e cinco sapatos, dez jaquetas de esportes com as correspondentes calças. Cinco sobretudos e outros tantos blusões. No ringue, usa calções de seda com bordados e em letras salientes o nome "Sugar Ray". Todos os anos, muda de automovel. E sempre da melhor classe. E sempre com uma pintura especial rosa esmaecida.

★

4 — Max Schmeling foi o unico alemão que conseguiu o titulo de campeão mundial de box, de todos os pesos. E tambem, o unico campeão que conquistou o titulo devido a falta ("foul") do adversario. (Em 12-6-30, no 4.o assalto, Schmeling derrotou Sharkey, em disputa do titulo que se achava vago com a desistencia de Gene Tunney).

★

5 — A chamada "diagonal", como tatica em nosso futebol, surgiu em 1941, na Argentina. Foi na temporada Fla-Flu. Como os dois quadros cariocas, em Buenos Aires e Rosario, começaram a ser "goleados" e facilmente, Flavio Costa e Ondino Vieira tomaram a precaução de reforçar as defesas para... perderem por menos. E surgiu a "diagonal"... — L. S.

Suspensa pelo juiz a peleja Santos vs. Guarani

O APITADOR DEU A LUTA POR TERMINADA QUANDO FALTAVAM 7 MINUTOS DO TEMPO REGULAMENTAR — 1 x 0 FAVORAVEL AOS ALVI-NEGROS — UM CASO PARA A F. P. F.

CAMPINAS, 8 (Asapress) — Em partida inacabada, o Santos F. C., de Santos, derrotou ontem à tarde, pela contagem minima, o "onze" local do Guarani, na rodada final do primeiro turno do certame bandeirante. O arbitro, o sueco Sten Alhner, após a marcação do unico tento da partida, aos 33 minutos da fase complementar, por intermedio de Nicacio, deliberou abandonar o gramado, sem que se soubesse, ao certo, os motivos desse seu gesto. Os defensores do "bugre" campineiro, com justa razão, aliás, levantaram protestos contra a validação do tento de Nicacio, visto que o centro de Antoninho, que originou a sua conquista, foi feito quando a bola já tinha saido pela lateral, o que foi acusado com bastante antecedencia pela "bandeirinha" e ao que o sr. Sten Alhner fez vista grossa, apontando o centro do gramado. Inconformado com essa decisão absurda do arbitro, o centro medio China negou-se terminantemente a dar a saída, apoiado pelos demais companheiros. Diante disso, o sr. Sten Alhner pegou a bola e com ela rumou para o seu vestiario, onde permaneceu cerca de 5 minutos, para voltar logo em seguida e dar o jogo por encerrado, quando faltavam 7 minutos para o seu termino. A principio, julgou-se que o árbitro havia alegado falta de garantias, o que, na realidade, não aconteceu, pois s.s. foi devidamente amparado pelos policiais em todo o desenrolar do cotejo. Assim, mais um caso foi criado para a Federação Paulista de Futebol, pelos juizes suecos, sabendo-se de antemão que os diretores do Guarani amanhã mesmo darão entrada com um oficio protestando contra o que classificaram de atitude arbitraria do sr. Sten Alhner.

Nos primeiros 45 minutos de jogo o Guarani foi bem mais agressivo do que o Santos, só não conseguindo marcar devido à atuação soberba do arqueiro Manga e do zagueiro direito Helvio. O Santos, por seu turno, realizou algumas incursões perigosas contra o arco de Dirceu, embora não conseguisse, igualmente, inaugurar o marcador. Com o placarde acusando 0 a 0, ambos os quadros voltaram para disputar o segundo tempo. Neste periodo, o Santos melhorou de produção, não se inferiorizando ao seu adversario. Aos 38 minutos, Nicacio, aproveitando de um centro ilegal de Antoninho, marcou o tento da vitoria dos alvi-negros praianos e que ocasionou o truncamento da partida pelo árbitro Sten Alhner.

Os dois quadros foram os seguintes:

SANTOS — Manga; Helvio e Sarno; Nenê, Olavo e Pascoal; Tite, Antoninho, Nicacio, Ivan e Brandãozinho.

GUARANI — Dirceu; Nenê e Edmundo; Herbert, Zinho e Gamba; Roque, Renato, China, Piolim e Maurinho.

A renda do encontro foi de Cr$ 25.350,00, tendo na preliminar o Juventus Paulista derrotado o Guanabara por 4 a 1, em prosseguimento ao certame de amadores da cidade.

Grupo de esportistas reunidos pouco antes do inicio dos jogos no campo do C. M. Klabin

Iniciado com sucesso o "Torneio Popular de Malha"

Varios jogos deixaram de ser realizados em virtude do mau tempo — Aplausos à iniciativa do "Correio Paulistano" — Os resultados gerais da primeira rodada

Embora varios jogos não tenham sido realizados em virtude do mau tempo reinante no final, na sexta-feira ultima, foi iniciado com muito entusiasmo o "Torneio Popular de Malha", que conta com centenas de participantes.

Como já dissemos, graças tambem ao trabalho dos juizes e representante que estiveram em atividade, foi possivel um sucesso absoluto nesta primeira rodada, cuja iniciativa se deve ao "Correio Paulistano" e a Federação Paulista de Malha.

Durante um dos jogos foi prestado uma homenagem aos diretores do "Correio Paulistano", pela feliz iniciativa em favor da Malha bandeirante, assim como ao jornalista Luiz Gambetta Sarmento, cujo desempenho à frente da organização deste torneio vem sendo das mais brilhantes".

Desta forma, o "Correio Paulistano", está de parabens, pois o sucesso alcançado nesta primeira rodada bem traduz o que será as suas futuras realizações em favor dos nossos esportes amadores.

Os resultados dos jogos realizados, cujas sumulas já se encontram em nosso poder, foram os seguintes:

Duplas vencedoras: — Djalma R. Almeida-Henrique Rocco Crispim — 40x36.

Armando Bocce-Carlos Lenzi — W. O.

João Meleiro-Maximiliano Domingos — W. O.

Stanislau Alves-Nelo Costa — 40x20.

(Conclui na 12.a pag.)

NOTAS CARIOCAS

RIO, 8 — A partida de maior importancia da rodada de hoje do campeonato carioca de futebol, marcada para o estadio do Maracanã, reuniu as equipes do Vasco da Gama e do Bangu, ambos lideres do campeonato juntamente com o Fluminense. Não havia para este prelio um favoritismo acentuado de qualquer dos contendores e isto porque as duas equipes se apresentavam com identicas possibilidades de vitoria e a partida veio terminar com um empate por 1 tento, resultado que revela fielmente o transcorrer da peleja.

Os gols foram marcados por intermedio de Friaça aos 7 minutos do primeiro tempo, para o Vasco e Nivio aos 30 minutos da fase complementar, para o Bangu.

Os quadros:

Vasco da Gama — Barbosa; Augusto e Clarel; Eli, Lola e Jorge; Tesourinha, Ipojucan, Edmur, Maneca e Friaça.

Bangu — Osvaldo; Mendonça e Rafaneli; Mirim, Pinguela e Djalma; Meneses, Zizinho, Joel, Moacir Bueno e Nivio.

O sueco Westman, na arbitragem, desempenhou-se bem.

Na preliminar o Vasco venceu por 2 a 1.

A renda foi de Cr$ 585.465,00.

— Pela contagem de 5 tentos a 1, o Fluminense impôs-se ao Olaria. A vitoria dos tricolores foi incontestavel. Já no primeiro tempo, o Fluminense avantajou-se no marcador por 3 a 0, gols de Carlyle aos 2 minutos, Telé aos 9 e Joel aos 34. No segundo periodo, Cidinho, aos 22 minutos, marcou o tento de honra dos "bariris", voltando o Fluminense a marcar por intermedio de Carlyle aos 27 e Joel aos 39.

Os quadros foram os seguintes:

Fluminense — Castilho; Píndaro e Pinheiro; Vitor, Bigode e Jair; Telé, Orlando, Carlyle, Didi e Joel.

Olaria — Itagoré; Osvaldo e Lamparina; Kair, Olavo e Ananias; Cidinho, Washington, Maxwell, Lima e Esquerdinha.

O arbitro da partida foi o sr. Giménez Molina, atingindo a renda a importancia de 107.115 cruzeiros. Na preliminar, o Fluminense triunfou por 2 a 1.

— O jogo entre o Botafogo e o Madureira terminou com a justa e merecida vitoria do Botafogo, pela contagem de 3 tentos a 1. Na primeira fase marcaram Zizinho aos 9 e Ariosto aos 44. No tempo final Ariosto aos 17 e Alfredinho aos 25 o unico tento do Madureira.

Os quadros foram estes:

Botafogo — Osvaldo; Gerson e Santos; Arati, Ruarinho e Juvenal; Braguinha, Ariosto, Zezinho, Otavio e Jaime.

Madureira — Espanhol; Bitum e Weber; Herminio, Agnaldo e Walter; Betinho, Ivson, Alfredinho, Osmar e Osvaldinho.

A partida foi dirigida por Carlos de Oliveira Monteiro com bom desempenho.

Na preliminar o Botafogo venceu por 3 a 2.

A renda foi de Cr$ 23.590,00.

— O São Cristovão derrotou o Canto do Rio por 3x1. No primeiro tempo já vencia o S. Cristovão por 1 a 0, tento de Nono aos 20 minutos. Na fase complementar Nono aos 13, Geraldinho aos 33 e Almir aos 37, completaram o "placard".

Os quadros:

São Cristovão — Fernando; Waldir e Manuelzinho; Carlos Alberto, Geraldo e Jordan; Geraldinho, Amaral, Nono, Ivã e Carlinhos.

Canto do Rio — Joel; Wagner e Cosme; Vicentini, Edecio e Serafim; Binha, Carango, Almir, Raimundo e Jairo.

Mario Viana foi o juiz apresentando bom desempenho.

A renda foi de Cr$ 7.615,00.

RESENHA DOS FATOS ESPORTIVOS

RUI SERA' CONTRATADO PELA PORTUGUESA — O prazo para encerramento das inscrições de cracks para participar do atual campeonato expirará dentro de 15 dias. A Portuguesa de Desportos, portanto, está abreviando as negociações com o São Paulo para adquirir o atestado liberatorio de Rui antes de findar o prazo estipulado pela Federação Paulista de Futebol. Segundo apuramos, dentro de poucas horas teremos a sensacional transferencia, pois, o tricolor mostra desejos de entrar em entendimentos dentro da base financeira estipulada pelo clube "luso", ou seja: quinhentos mil cruzeiros e a renda de um prélio ao gremio do Canindé.

* * *

SETE MIL CRUZEIROS PARA OS VENCEDORES DO CLASSICO — A vitoria do Palmeiras teve grande repercussão. Os alvi-verdes conseguiram derrotar o quadro que se mantinha invicto durante vinte pelejas consecutivas, ao mesmo tempo que prepararam terreno para tentar, no segundo turno, assenhorear-se da situação, lutando pelo titulo de campeão. A diretoria, diante do feito excepcional de seus defensores, gratificou cada um com cinco mil cruzeiros, quantia que será aumentada com uma lista aberta pelos associados, o que dará um total de sete mil cruzeiros a cada vencedor do classico.

* * *

PERDEU A INVENCIBILIDADE, MAS NÃO A LIDERANÇA — O Corintians perdeu o classico, truncando-se dessa forma a serie invicto que o clube do Parque São Jorge vinha mantendo de forma impressionante. Todavia, embora derrotado, o Corintians permanece na ponta da tabela, que é a seguinte após a ultima rodada:

1.o	CORINTIANS	3
2.o	PALMEIRAS E PORT. DESPORTOS	5
3.o	SÃO PAULO	7
4.o	SANTOS	11
5.o	XV DE NOVEMBRO	14
6.o	PONTE PRETA	15
7.o	RADIUM	16
8.o	JUVENTUS	17
9.o	COMERCIAL E PORT. SANTISTA	18
10.o	IPIRANGA e GUARANI	19
11.o	NACIONAL	21
12.o	JABAQUARA	22

* * *

INTERVALO DO CAMPEONATO BANDEIRANTE — O campeonato bandeirante sofrerá uma interrupção de uma semana entre o primeiro e segundo turno, uma vez que domingo será efetuado o pleito municipal, não sendo permitida a realização de qualquer peleja de futebol. A primeira rodada do segundo turno, a ser iniciado a 21 do corrente, apresenta os seguintes prélios: SABADO — Port. Santista vs. XV de Novembro e Corintians vs. Nacional. DOMINGO — Jabaquara vs. São Paulo; Ponte Preta vs. Juventus, Radium vs. Santos, Comercial vs. Palmeiras e Ipiranga vs. Guarani.

Sidon ganhou em tempo recorde o premio "Jockey Club Paranaense"

A FRANCESA ESTREOU AUSPICIOSAMENTE E INSCREVEU SEU NOME NO QUADRO DE RECORDES DE CIDADE JARDIM — BAHRANELL CORREU MUITO E SERVIU DE ESCUDEIRA À FILHA DE BLUE SKIES — HALTE-LA' E CAMPINENSE GANHARAM AS ELIMINATORIAS — BUENA DICHA, MOKA, APRISCO, BOHEMIO E CLEON, OS DEMAIS VENCEDORES DA TARDE — RESULTADOS GERAIS

Alcançou o mais completo sucesso a festa turfistica de anteontem, à tarde, em Cidade Jardim. O hipodromo esteve repleto e o entusiasmo ultrapassou a todas as expectativas, dando, como reflexo, um movimento de apostas de mais de 16 milhões, inclusive os concursos.

O elemento feminino prestigiou com sua presença o festival. As jovens turfistas ali exibiram os mais curiosos vestidos mandados confeccionar especialmente para as tardes de primavera.

A prova de maior importancia, o premio "Jockey Club Paranaense", em mil metros, para eguas, resolveu-se favoravelmente à "catedra", mas por intermedio de Sidon, que estreou auspiciosamente em nosso turfe. A francesa por Blue Skies não foi das primeiras a aparecer, mas, na reta, propriamente dita, se apresentou em carreira. Com ação desenvolta descontou o terreno que a separava de Manágua, Bahranell e Boa Estrela e, na altura dos trezentos metros, já corria com as ponteiras. Bahranell tomou a frente mais adiante e tentou por todos os meios conter a carga final de Sidon, mas acabou esmorecendo e ficou a meio corpo da francesa pilotada por Zamudio.

O feito de Sidon é tanto mais expressivo porque logrou ela registrar nova marca recorde para o quilometro, melhorando de 2/10 o antigo tempo em poder de Jahú.

Brumosa, que à ultima hora teve a direção de Signoretti, nada produziu; tambem não foi vista em carreira a Brunate e Old Fashion tambem não produziu grande coisa.

BUENA DICHA GANHOU MESMO NA GRAMA

A preferencia do publico apostador esteve com Portenho, que chegou a figurar, mas desapareceu cedo e terminou fora de marcador, longe.

Buena Dicha, que foi corrida mais acomodada, se apresentou, na entrada de reta. Aos poucos dominou a situação, levando a melhor sobre Buzaid e Egito, que brigavam pela liderança. A gaúcha destacou-se na vanguarda e logrou uma vitoria comoda.

Egito e Buzaid ainda brigaram muito pelo segundo posto, acabando aquele por formar a dupla, no final.

Hydra, depositaria de boas esperanças, nada produziu de apreciavel.

MOKA VENCEU A SEGUNDA PROVA

Carabranca, que foi o grande favorito do mundo apostador, liderou a carreira até o meio da curva da Vila Hipica, onde parou de golpe, dando a impressão de ter mancado gravemente.

Com a ficada de Carabranca Moka assenhoreou-se da dianteira, com Sem Medo e Acafim nos postos seguintes. A nova ponteira mantinha luz sobre os adversarios e com vantagem sobre eles se manteve até a reta. No direito, carregaram sobre ela Sem Medo e Acafim, mas a filha de Machucho acabou ganhando bem, dando a L. B. Gonçalves a primeira vitoria.

Acafim dominou o Sem Medo, no ultimo galão, em "olho mecanico", para formar a dupla.

Soube-se, depois, que Carabranca não mancou. Negou-se ela a fazer a curva e não atendeu à direção do piloto, indo direto à cerca. Virou o selim e com o esforço dispendido, Pierre sofreu distensão do musculo do braço, o que o impediu de atuar na tarde.

CAMPINENSE CORRESPONDEU SEM DAR SUSTO

Campinense foi a grande favorita do mundo apostador e correspondeu facilmente. Acompanhou de perto a Apolinea até os 600 metros e logo tomou a dianteira, sem luta, já que a ponteira desgarrou muito e deixou campo livre à pilotada de Gonzalez. No comando, Campinense fugiu quanto quis e ganhou com inteira facilidade.

Gorizia, na reta, melhorou e passou por Apolinea logo depois dos trezentos metros, formando comodamente a dupla.

Apolinea correu pouco e ainda perdeu o terceiro para Urquiza.

APRISCO DERROTOU EDIMBURGO

Aprisco foi o favorito, com cerca de duas mil poules a mais que Edimburgo, e demonstrou que a "catedra" assistia razão. Foi ele o ganhador facil, embora sem luz. Esteve longe na primeira fase, mas, na curva, se colocou em terceiro. Na reta, melhorou para segundo e, nos trezentos metros, carregou sobre o ponteiro Edimburgo. Dominou a situação na altura das pedras e ganhou bem embora sem luz.

Edimburgo conservou comodamente o segundo posto e Lord China, no final, apareceu correndo bem, para entrar no terceiro posto.

BOHEMIO GANHOU COM AS HONRAS DE FAVORITO

Bohemio foi o favorito da carreira, com quase 40 mil poules, e foi o ganhador. Um ganhador facil, sem dar susto. Esteve acomodado na primeira fase e apareceu em terceiro na curva. Aguardou a reta e, no direito, carregou sobre Filoca e Heraldico. Por eles passou, na altura dos trezentos metros, na altura dos sumiu francamente o comando. Não fugiu grande coisa, mas ganhou bem, sem dar susto.

Motorium correu de trás, desta feita, e apareceu, no final, para formar a dupla, comodamente.

Filoca esteve sempre em carreira e Cádiz não correu grande coisa.

HALTE-LA' GANHOU DE GALOPE

Halte-lá saiu à raia como favorito e correspondeu facilmente, sem perigar em fase alguma a sua vitoria. Foi agora corrido acomodado em terceiro e, na entrada da reta, melhorou para segundo. Sempre em progresso, não lhe foi dificil alcançar o ponteiro El Carim e por ele passou, facilmente. Destacou-se e ganhou bem, sem dar susto

El Carim, que correu muito, ainda conservou o segundo posto, terminando Dominio, que acusou progressos, em bom terceiro.

Ubejo não correu grande coisa e ficou com o quarto lugar.

CLEON NÃO TEVE ADVERSARIOS NO PAREO FINAL

O publico apostador entregou toda a sua preferencia à egua Portenha, mas a pilotada de Olavo correu longe, na primeira fase, só aparecendo em carreira, a rigor, na reta. Melhorou bastante e logo depois estava em segundo, mas não chegou a aspirar a vitoria.

Cleon, que correra em segundo de Ball até os primeiros metros do direito, tomou ali a frente e destacou-se. Fugiu quanto quis e ganhou como quis, deixando patente o seu dominio sobre os adversarios.

Biancamano não correu mal e chegou a tempo de pagar o terceiro placê.

RESULTADOS GERAIS

Foram os seguintes os resultados gerais das diversas carreiras de anteontem, à tarde, em Cidade Jardim:

1.o PAREO — 1.500 METROS

1.o Buena Dicha, 56 ks., A. Lucca; 2.o Egito, 56 ks., C. Bini; 3.o Buzaid, 53 ks., O. Fernandes; 4.o Hydra, 58 ks., J. P. Sousa; 5.o Baturité 56 ks., F. Sobreiro; 6.o Portenho, 58 ks., P. Vaz. Tempo: 96" 5/10. Rateios: Vencedor Cr$ 53,00; dupla (24) Cr$ 40,00. Placês: Cr$ 39,00 e Cr$ 106,00. Movimento: Cr$ 1.475.420,00. Tratador: R. E. Martinez. Proprietario: Guerino Cataldi.

A ganhadora é castanha, tem 6 anos, nasceu no Rio Grande do Sul e é filha de Manduca e Buenaventura.

QUANTO PAGARIAM...

	Vencedor		Duplas	
			12	84,00
1	Hydra	39,00	13	97,00
3	Buzaid	61,00	14	32,00
4	Baturite	148,00	23	104,00
5	Portenho	19,00	34	33,00
6	Egito	213,00	33	418,00
			44	152,00

Ganhou com luz a Buena Dicha, fracassando inteiramente o favorito Portenho. Egito formou a dupla.

2.o PAREO — 1.400 METROS

1.o Moka, 51 ks., L. B. Gonçalves; 2.o Acafim, 58 ks., D. Garcia; 3.o Sem Medo, 58 ks., J. P. Sousa; 4.o Carol, 58 ks., C. Bini; 5.o Maravilha, 56 ks., L. Gonzalez. Não terminou Carabranca, 56 ks., P. Vaz. Não correu Leonés. Tempo: 87" 7/10. Rateios: Vencedor Cr$ 81,00; dupla (24) Cr$ 313,00. Placês: Cr$ 36,00 e Cr$ 76,00. Movimento: Cr$ 1.681.960,00. Tratador: R. Cesar. Criador: Roberto Alves de Almeida. Proprietario: Alexandre Calaxi.

A ganhadora é castanha, tem 5 anos, nasceu em S. Paulo e é filha de Machucho e Negrita.

QUANTO PAGARIAM...

	Vencedor		Duplas	
			12	31,00
1	Carabranca	16,00	13	153,00
2	Sem Medo	37,00	14	20,00
3	Carol	342,00	23	272,00
5	Acafim	228,00	24	44,00
7	Maravilha	67,00	22	629,00
			44	191,00

Moka ganhou, dadas as peripecias, e Acafim, no final, com o segundo posto.

3.o PAREO — 1.300 METROS

1.o Campinense, 55 1/2 ks., L. Gonzalez; 2.o Gorizia, 55 ks., M. Signoretti; 3.o Urquiza, 55 ks., R. Zamudio; 4.o Apolinea 55 ks., C. Bini; 5.o Clepsydra, 55 ks., A. Cataldi. Tempo: 82" 2/10. Rateios: Vencedor, Cr$ 18,00; dupla (12) Cr$ 31,00. Placês: Cr$ 13,00 e Cr$ 15,00. Movimento: Cr$ 1.359.670,00. Tratador: W. P. Mendes. Criador: Azem A. Azem. Proprietario: o criador.

A ganhadora é castanha, tem 3 anos, nasceu em S. Paulo e é filha de Flying Wonder e Flu Flu'.

QUANTO PAGARIAM...

	Vencedor		Duplas	
			13	32,00
2	Gorizia	41,00	14	34,00
3	Apollena	57,00	23	163,00
4	Urquiza	67,00	24	95,00
5	Clepsydra	34,00	34	160,00
			44	173,00

A favorita Campinense ganhou com grande facilidade. Gorizia formou a dupla comodamente.

4.o PAREO — 1.400 METROS

1.o Aprisco, 55 ks., O. Rosa; 2.o Edimburgo, 55 ks., L. Gonzalez; 3.o Lord China, 55 ks., J. P. Sousa; 4.o Nylon, 55 ks., R. Zamudio; 5.o Hot Dog, 55 ks., C. Bini. Tempo: 87" 5/10. Rateios: Vencedor. Cr$ 21,00; dupla (34) Cr$ 21,00. Placês: Cr$ 11,00 e Cr$ 11,00. Movimento: Cr$ 1.666.260,00. Tratador: M. Branco. Criador: Haras Riachuelo S.A. Proprietario: Almeida Prado & Assunção.

O ganhador é castanho, tem 3 anos, nasceu em S. Paulo e é filho de Helium e Tipoia.

QUANTO PAGARIAM..

	Vencedor		Duplas	
			12	155,00
1	Nylon-Lord China	58,00	13	58,00
2	Hot Dog	73,00	14	56,00
3	Edimburgo	22,00	23	49,00
			24	97,00
			11	226,00

Brigaram muito no final Aprisco e Edmiburgo e aquele acabou levando a melhor.

5.o PAREO — 1.400 METROS

1.o Bohemio, 56 ks., O. Rosa; 2.o Notorium, 56 ks., D. Garcia; 3.o Filoca, 52 ks., F. Sobreiro; 4.o Cadiz, 56 ks., E. Vieira; 5.o Heraldico, 56 ks., C. Bini; 6.o Jaspe Real, 56 ks., L. Osorio; 7.o Mangabeira, 55 1/2 ks., L. Gonzalez. Tempo: 86" 8/10. Rateios: Vencedor, Cr$ 23,00; dupla (14) Cr$ 36,00. Placês: Cr$ 15,00 e Cr$ 19,00. Movimento: Cr$ 2.294.370,00. Tratador: M. Branco. Proprietario: Antonio Fernandes.

O ganhador é castanho, tem 4 anos, nasceu no Rio Grande do Sul e é filho de Sea Bequest e Giralda.

QUANTO PAGARIAM...

	Vencedor		Duplas	
			12	40,00
1	Cadiz	53,00	13	61,00
3	Mangabeira	182,90	23	84,00
4	Filoca	101,00	24	43,00
5	Jaspe Real	73,00	34	72,00
6	Notorium	32,00	22	347,00
7	Heraldico	225,00	33	213,00
			44	263,00

Bohemio foi o ganhador facil e correspondeu ao favoritismo a que foi elevado. Notorium formou bem a dupla.

6.o PAREO — 1.000 METROS

1.o Sidon, 54 1/2 ks., R. Zamudio; 2.o Bahranell, 55 1/2 ks., G. Greme Jr.; 3.o Managua, 56 ks., R. Pacheco; 4.o Old Fashion, 58 ks., L. Gonzalez; 5.o Tesalia, 54 ks., C. Bini; 6.o Brumosa, 58 ks., M. Signoretti; 7.o Fatma, 56 ks., D. Garcia; 8.o Brunate, 56 ks., E. Vieira; 9.o Boa Estrela, 54 ks., L. Moreira; 10.o Haydée, 50 ks., O. Santos; 11.o Preferida, 54 ks., O. Rosa. Tempo: 57" 8/10. Rateios: Vencedor, Cr$ 18,00; dupla (23) Cr$ 35,00. Placês: Cr$ 13,00, Cr$ 26,00 e Cr$ 24,00. Movimento: Cr$ 2.545.140,00. Tratador: E. Campozani. Proprietario: Lopes Cunha & A. J. A. Teixeira.

A ganhadora é castanha, tem 4 anos, nasceu na França e é filha de Blue Skides e Sainte Hermine.

QUANTO PAGARIAM...

	Vencedor		Duplas	
			12	43,00
1	Old Fashion-Tes.		13	132,10
	Pref.	66,00	14	150,00
3	Brunate	66,00	24	45,00
4	Fatma	216,00	34	84,00
5	Bahranell	102,00	11	310,00
6	Boa Estrela	94,00	22	86,00
8	Managua	92,00	23	167,00
8	Haydée	205,00	44	232,00

Sidon estreou ganhando em marca recorde. Bahranell correu muito e ficou com o segundo posto, pagando Managua o terceiro placê.

7.o PAREO — 1.300 METROS

1.o Halte-lá, 55 1/2 ks., L. Gonzalez; 2.o El Carim, 55 1/2 ks., L. Osorio; 3.o Dominio, 55 ks., O. Rosa; 4.o Ubejo, 55 ks., A. Cataldi; 5.o Cartago, 55 ks., J. P. Sousa; 6.o Anselo, 55 ks., R. Zamudio; 7.o Chaibub, 55 1/2 ks., G. Greme Jr.; 8.o El Chapado, 55 ks., D. Garcia; 9.o Nafé, 55 ks., M. Signoretti. Tempo: 80" 8/10. Rateios: Vencedor, Cr$ 26,00; dupla (24) Cr$ 74,00. Placês: Cr5 17,00, Cr$ 31,00 e Cr$ 40,00. Movimento: C5$ 2.411.490,00. Tratador: R. Oliveira F.o. Criador: Haras Faxina. Proprietario: Stud Proton.

O ganhador é tordilho, tem 3 anos, nasceu em S. Paulo e é filho de Antonym e Bright.

QUANTO PAGARIAM...

	Vencedor		Duplas	
			12	41,00
1	Ubejo	35,00	13	42,00
2	El Chapado	369,00	14	127,00
4	Cartago	449,00	23	28,00
5	Chaibub	36,00	34	109,00
6	Anselo	96,00	11	481,00
7	Nafé	457,00	32	424,00
8	Dominio	157,00	33	186,00
9	El Carim	149,00	44	536,00

Halte-lá ganhou com as honras de favorito e muito facilmente. El Carim e Dominio completaram o marcador.

8.o PAREO — 1.300 METROS

1.o Cleon, 56 ks., E. Vieira, 2.o Portenha, 54 ks., O. Rosa; 3.o Biancamano, 56 ks., R. Zamudio; 4.o Ball, 54 1/2 ks., D. Garcia; 5.o Janira, 54 ks., C. Bini; 6.o Olera, 54 ks., O Santos; 7.o Orriga, 53 1/2 ks., F. Sobreiro; 8.o Cartada, 54 ks., M. Signoretti. Tempo: 81" Rateios: Vencedor, Cr$ 37,00; dupla (44) Cr$ 54,00. Placês: Cr$ 16,00, Cr$ 14,00 e Cr$ 20,00 Movimento: Cr$ 2.613.650,00. Tratador: J. Martin. Proprietario: Stud Albatroz.

O ganhador é castanho, tem 4 anos, nasceu em Minas Gerais e é filho de Shanghai e Traira.

QUANTO PAGARIAM...

	Vencedor		Duplas	
			12	110,00
1	Biancamano	105,00	13	218,00
2	Cartada	454,00	14	54,00
3	Ball	31,00	23	75,00
4	Janira	235,00	24	29,00
5	Olera	110,00	34	48,00
6	Orriga	339,00	11	792,00
8	Portenha	26,00	22	236,00
			33	502,00

Movimento geral de apostas: Cr$ 15.747.960,00. Movimento dos concursos: Cr$ 420.780,00. Movimento dos portões: Cr$ 85.080,00. Raia de grama leve.

Projeto complementar para as carreiras do dia 21

A Comissão de Corridas do Jockey Club de S. Paulo está chamando os seguintes premios para complemento do programa das corridas do proximo domingo, dia 21: Premio "A", Cr$ 70.000,00, 1.200 metros — Cavalos estrangeiros ganhadores até Cr$ ... 35.000,00 e eguas até 70.000,00; nacionais de 4 anos, ganhadores até Cr$ 200.00,00; de 50 anos, até 250.000,00 e de 6 e mais, até Cr$ 300.000,00 de premios em primeiros lugares no pais. Pesos da tabela com descarga de um (1) quilo para cada Cr$ 17.500,00 de premios abaixo das bases estipuladas, até o minimo de 50 quilos para os cavalos e 48 para as eguas. Premio "B", Cr$ 80.000,00, 1.800 metros. Produtos nacionais, de 4 e mais anos sem vitoria em prova superior a Cr$ 150.000,00 no pais. Pesos 4 anos, 52 quilos; 5 e mais anos, 53 quilos. Sobrecarga de 5 quilos aos ganhadores de provas de Cr$ 150.000,00 e de 2 quilos aos ganhadores de provas de Cr$ 100.000,00 ou maior no pais. Descarga de 2 quilos aos que não ganharam prova classica no pais. Premio "C", Cr$ 120.000,00, 2.000 metros, "handicap" para produtos de qualquer pais. Os pedidos de chamada para este pareo deevrão ser entregues na secretaria da Comissão de Corridas, até às 16 horas do dia 12 do corrente.

ADVERTIDO D. ALTRAN POR INFRAÇÃO AO CODIGO DE "DOPPING"

A Comissão de Corridas do Jockey Club de São Paulo, em reunião de ontem, deliberou advertir publicamente, nos termos do art. 187 do Codigo de Corridas, o tratador D. Altran, responsavel pelo cavalo Detector, vencedor do 2.o pareo da corrida de 22 de setembro, cuja saliva, no exame procedido pelo Serviço Quimico Biologico do Jockey Club, apresentou resultado duvidoso, confirmado pela contraprova realizada pelo mesmo Serviço.

Um unico festival esta semana

OITO PAREOS ALINHADOS PARA O PROGRAMA DA SABATINA

Ficou formado ontem o seguinte programa para as carreiras de sabado, em Cidade Jardim:

1.o PAREO — Cr$ 40.000,00 — 1.400 metros — As 13,45 horas.

Ks.
1 Neon 55
2 Usastro 55
(3 El Pachá 55
3(
(4 D.I.P. 55
(5 Ubejo 55
4(
(6 Holbein 55

2.o PAREO — Cr$ 25.000,00 — 1.600 metros — As 14,15 horas.

Ks.
1 Marcello 54
" Egito 52
(2 Fakir 58
2(
(3 Marilia 52
(4 Buzaid 52
3(
(5 Verde Paris 52
(6 Hydra 54
4(7 Roseira 54
(8 Gran Bonéa 52

3.o PAREO — Cr$ 30.000,00 — 1.600 metros — As 14,45 horas.

Ks.
1 Nardo 58
" Brindela 56
(2 Rossini 58
2(
(3 Gracinha 54
(4 Cadeado 58
3(
(5 Chefe 58
(6 Morocho 58
4(7 Lazulita 56
(8 Majdube 56

4.o PAREO — Cr$ 30.000,00 — 1.400 metros — As 15,15 horas.

Ks.
1 Gold Girl 54
" Milit 56
(2 Lordship 58
2(
(3 Dabá 56
(4 Tricolor 56
3(5 Discada 56
(6 Birigui 56
(7 Moreeguito 56
4(8 Cravador 56
(9 Iman 56

5.o PAREO — Cr$ 30.000,00 — 1.500 metros — As 15,45 horas.

Ks.
(1 Acafim 58
1(
(2 Holderlin 56
(3 Ponche Claro 58
2(
(4 Leme 56
(5 Roriga 56
3(6 Cayadora 52
(7 Sem Medo 58
(8 Carol 58
4(9 Cariatide 56
(10 Ropona 56

6.o PAREO — Cr$ 35.000,00 — 1.460 metros — As 16,20 horas.

Ks.
1 Galega 54
" Amry 56
(2 Fascination 54
2(
(3 Fair Aristocratic 56
(4 Gafeur 56
3(
(5 Boa Estrela 54
(6 Safira Ceylão 54
4(
(7 Kamar 54

7.o PAREO — Cr$ 35.000,00 — 1.300 metros — As 17 horas.

Ks.
1 Cádiz 56
" Cleon 56
(2 Filoca 54
2(3 Biancalana 54
(4 Dedalo 56
(5 Grey Prince 56
3(6 Jaspe Real 56
(7 Biluca 54
(8 Mani 54
4(9 Factry 56
(10 Kastri 54

8.o PAREO — Cr$ 30.00,00 — 1.300 metros — As 17,40 horas.

Ks.
(1 Winning Post 58
1(
(2 Poeta 56
(3 D'Artagnan 56
2(4 Mordaça 52
(5 Colon 56
(6 Jucapé 56
3(7 Barbaro 56
(8 Omar 54
(9 Mucio Scevola 52
4(10 Corsario Negro 56
(" Fatma 56

* * *

Todos os pareos serão corridos na raia de areia.

Fraco o 1.º dia dos leilões

17 potros por Cr$ 1.372,00, dos quais a grande maioria vendida na "sala de visitas"

Um bom publico esteve presente à primeira noitada dos leilões de produtos paulistas, ontem, no Tattersal, mas o movimento foi dos mais fracos.

Dos 29 produtos apresentados, apenas 17 encontraram compradores, mas, assim mesmo, a grande maioria foi adquirida pelos proprios criadores ou por pessoas da propria familia.

Tivemos ainda uma nota chocante — a presença de Caribe, um potro magro, feio e que não deveria ali ter sido apresentado se melhor cuidado dispensassem aos leilões os seus organizadores.

AS VENDAS

Foram as seguintes as vendas de ontem:

Faraday, ao sr. Dante Marchione, por Cr$ 120.000,00.

Farajan, ao sr. Dante Marchione, por Cr$ 150.000,00; Major Kid, à sra. Ercilia Guariglia, por Cr$ 210.000,00; Royal Prince, à sra. Lurdes Guariglia, por Cr$ 100.000,00; Norte, ao sr. João de Castro Godoy, por Cr$ ...... 50.000,00; Narbona, ao sr. Labib Razuk, por Cr$ 51.000,00; Nyanza, ao sr. Dario de Barros, por Cr$ 26.000,00; Ingrato, ao Stud São Caetano, por Cr$ 30.000,00; Ice Water, ao Stud São Caetano, por Cr$ 100.000,00; Intrepida, ao Stud São Caetano, por Cr$ 30.000,00; Me Too, ao Stud São Miguel, por Cr$ 80.000,00; Macaroni, ao Stud Campineiro, por Cr$ 140.000,00; Aratujo, ao sr. Arnaldo Mota, por Cr$ 65.000,00; Acorina, ao sr. Carlos de Campos, por Cr$ 60.000,00; Aluete, ao sr. Antonio Junqueira, por Cr$ 110.000,00; Crush, ao sr. Aldo Ristori, por Cr$ 25.000,00; Tempestade, ao sr. Aldo Ristori, por Cr$ 25.000,00.

Não encontraram compradores Caribe, Araquinia, Avancene, Nhambi, Nerusa, Ningo-Pó, Flambue, Bayard Prince, Wonder Princess, Flying Kid, Midnight Princess e Magia.

Vendidos 17 potros por Cr$ ... 1.372.000,00.

AS VENDAS DE HOJE

Serão levados a leilão, hoje, às 21 horas, os seguintes produtos:

HARAS "FAXINA": 62 — Incroyable; 63 — Ironico; 64 — Indocil; 65 — Impulsivo; 66 — Impoluto; 67 — Impertinente; 68 — In Love; 69 — Ilheo; 70 — Imahy; 71 — Isabelita; 72 — Isba; 73 — Ibana; 74 — Ibarra.

HARAS "JARAGUÁ": 36 — B.29; 37 — Lord Byron.

HARAS "ANHANGUERA": 2 — Dueto; 3 — Diurno; 4 — Dextro; 5 — Dileta.

HARAS "BOA VISTA": 89 — Fumanchu; 90 — Pedro; 91 — Fighting Well; 92 — Fighting Son; 93 — Florsinha; 94 — Funny; 95 — Flor Campestre; 96 — Flamula; 97 — Flexa Dourada; 98 — Frida.

HARAS "GUARUJÁ": 87 — Drid; 88 — Dalul.

HARAS "ARTUELIA": 107 — Eslavico; 108 — Enfaro; 109 — Esculapia; 110 — Estilha; 111 — Exquise; 112 — Emboscada; 113 — Esparsa.

HARAS "V. 8": 115 — Dolly; 116 — Dianne.

CHACARA "ATALAIA": 121 — Halux; 122 — Hangar; 123 — Helix; 124 — Havanço; 125 — Hepar; 126 — Harmala; 127 — Huari; 128 — Heck; 129 — Humorista.

HAHAS "GRACIOSA": 175 — Dandi; 176 — Dotal 177 — Demagogia; 178 — Diferença; 179 — De Frente.

HARAS "SINCORÁ": 180 — Jambi; 181 — Jandu; 182 — Jurema.

HARAS "FLORESTA": 320 — Ombu; 321 — Orquidea.

D. EMILIA MONTEIRO: 117 — Dusty.

AS VENDAS ANTECIPADAS

Foram as seguintes as vendas efetuadas de conformidade com o disposto no artigo 13 do Regulamento:

HARAS "BELA VISTA: Fattori, ao Stud "Carmen"; Fabrizzi, a Elias Arra; Festival Day, ao Stud "Boa Esperança"; Falcão Negro, ao Stud "oBa Esperança"; Fornarina, ao Stud "Boa Esperança"; Faile, ao Stud "Itambe"; Firenze, a Alberto Marchione.

HARAS "DAK PRINCE": Big Kid, ao Stud "Criolan"; Galant Prince, ao Stud "Criolan"; Caramuru Prince, ao Stud "Chiolon".

HARAS "BELA ESPERANÇA": Muriel, a José Bennaton Prado; Merci, a Almeida Prado & Assunção; Marilu, a Almeida Prado & Assunção.

HARAS "ITATINGA": Estilhaço, a E. & S. Sabola.

HARAS "SANTA CRUZ": Futuro, Marquezido, Requestado, Deslumbrante, Colosso, Sunfire, White, Suavidade, Lady Lydia, Dona Rita e Riqueza, todos ao Stud "Hipico".

RESULTADOS DOS CONCURSOS

Foram os seguintes os resultados dos concursos patrocinados pelo Jockey Club de São Paulo, nas carreiras realizadas domingo, à tarde, em Cidade Jardim:

BOLO SIMPLES — 24 vencedores, com 6 pontos, cabendo a cada um Cr$ 1.319,10.

BOLO DUPLO — 3 vencedores, com 14 pontos, cabendo a cada um Cr$ 20.322,10.

BETTING SIMPLES — 339 vencedores, cabendo a cada um Cr$ 132,90.

BETTING DUPLO — 11 vencedores, cabendo a cada um Cr$ 13.946,50.

TURF DAQUI E DE FÓRA

Destacou-se novamente na liderança da estatistica de joqueis o bridão andino "mestre" Gonzalez. Ele, que onteontem iniciara a tarde com uma vitoria sobre Pierre Vaz, logrou nada menos de dois sucessos — Campinense e Halte-lá, — elevando, assim, a três as vitorias livres sobre o freio patricio Pierre Vaz.

Pierre não teve uma tarde feliz. Logo na altura do segundo pareo, montando Carabranca, foi vitima de um acidente, do que resultou sofrer uma distensão muscular e, em consequencia, permanecer inativo no resto da tarde.

★

PARIS, 7 (U.P.) — O famoso "crack" francês Tantime ganhou hoje o classico "Arco do Triunfo" em 2.400 metros, com o premio de 30 milhões de francos.

O vencedor cobriu a distancia em 152 segundos e 2 decimos.

O 2.o lugar coube ao "crack" italiano Nuccio e o 3.o ao francês Le Tyrol

★

BUENOS AIRES, 7 (A. F.P.) — O cavalo Yatasto, pilotado pelo joquei Contrera, venceu hoje o "Gran Premio Nacional", a principal prova classica do turfe argentino, na distancia de 2.500 metros, com a dotação de 350.000 pesos de premio ao primeiro colocado.

O tempo de Yatasto foi de 2 minutos, 34 segundos e 1/2 (154 5/10). Em segundo lugar chegou Again e em terceiro Luxemburgo.

★

Segundo noticias telegraficas procedentes de Nova York, na tarde de sabado, o potro Tom Fool levantou o premio de 86.71 dolares ao vencer o "Futurity Stakes", no Hipodromo de Belmont. O campo foi formado por dez animais de dois anos, que disputaram o premio na distancia de 1.300 metros. O tempo do vencedor foi de 1' 17" 1/5.

Tom Fool foi conduzido por Ted Atkinson. Primate, conduzido por Willie Shoemaker, obteve o segundo posto, cabendo a Jet's Date o terceiro lugar.

Hill Gail, Mister Turf, Ruke Fanelli, Jet Master, Cousin, Eterna Monn e Giorgetti chegaram na ordem mencionada.

★

PARIS, 7 (A.F.P.) — O cavalo Cosmos ganhou hoje, em Longchamps, o Premio "Criterium", com um corpo e meio de diferença. Seu tempo foi de 1 minuto, 40 segundos e 34 centesimos.

★

PORTO ALEGRE, 6 (Asapress) — Quando procedia ao treinamento natatorio de um dos parelheiros do "stud" Assis Brasil, em companhia de mais dois colegas, o joquei Alcides Silveira, perdendo o equilibrio, caiu de sua montada. Enquanto o animal se afastava, o infeliz joquei debatia-se gritando por socorro. Seus colegas acudiram imediatamente, sendo que um deles conseguiu aproximar-se do local, sem, contudo, alcançar Alcides, que pereceu afogado.

Até às ultimas horas da noite de ontem o corpo do malogrado profissional ainda não havia aparecido.

PROFISSIONAIS PUNIDOS

O orgão tecnico do Jockey Club de S. Paulo, em sessão de ontem, deliberou suspender até 22 do corrente, o jockey A. Aleixo, por ter prejudicado seus competidores, montando Ponche Claro; até 29 do corrente, o jockey D. Garcia, piloto de Doceamargo, por infração da letra "D" do art. 137 do Codigo de Corridas; multar em Cr$ 200,00 o aprendiz F. Sobreiro, por ter chegado com a blusa em desalinho, no pareo em que montou Timoneiro; e em Cr$ 200,00 o tratador P. Taborda, por não ter fornecido em tempo oportuno, o cavalariço de Ponche Claro, na corrida de 6 do corrente.

AS CARREIRAS DE TROTE DE HOJE

Oito provas cheias e bem formadas — Informes e prognosticos do "Correio Paulistano" — Programa e montarias oficiais

A Sociedade Paulista de Trote voltará a fazer realizar corridas de trote, hoje, à tarde, em seu hipodromo de Vila Guilherme, com inicio às 13 horas.

O programa, que compreende oito pareos, todos muito bem formados, com um bom numero de inscrições e bom equilibrio de forças, tem, como numero central, o "handicap" dos trotadores de melhor turma, em 1.850 metros e com as inscrições de Future, Light, Velocipede, Duque e Augusta.

INFORMES

Encontrarão os leitores, a seguir, os costumeiros informes do "Correio Paulistano" para as carreiras de trote de logo mais, em Vila Guilherme:

1.o Pareo — 2.200 metros

Aurita apanhou uma boa oportunidade e não deve perder. Dupla com Surise, sempre no marcador, não devendo ficar à margem das cogitações Novela e Jaquê.

2.o Pareo — 2.200 metros

A despeito do elevado numero de concorrentes, nossa preferencia está com Pibe, que anda muito bem. Agrada-nos a dupla 1-3, com Worth Son, mas não podemos negar boas possibilidades a Palmeiras, a Last Chance e até a Otello.

3.o Pareo — 2.200 metros

Hawthorn é maior da carreira. A dupla deve ser procurada entre Timbre e Negro Lindo. Ha fé nas patas de Joni e falam também em Walkiria.

4.o Pareo — 1.850 metros

Future, na distancia e na turma, reune dilatadas possibilidades de vitoria. Dupla com Light, com ares de coisa liquida. Duque e até Velocipede são concorrentes secundarios, mas de certo respeito.

5.o Pareo — 1.609 metros

Lorna Doome ganha destaque na turma e está a um passo apenas de mais uma vitoria. A escolha para a dupla é coisa bem mais dificil. Tanto pode ser Austin, que tem corrido bem, como Arpon, que já ganhou aqui, ou atè mesmo Idaho, sempre em progressos.

6.o Pareo — 2.200 metros

Dinah e Moonstruck devem condensar a opinião dos "entendidos". São(indiscutivelmente, as maiores cartas. Particular II é um adversario sempre perigoso e Aguateiro não deve ficar de todo esquecido.

7.o Pareo — 2.200 metros

Rual, que anda muito bem e está bem na turma, vai deefnder o nosso voto. Reconhecemos, porem, em Delaware e Diamante adversarios de grande respeito. Falam em Raggio.

8.o Pareo — 2.200 metros

Colorado é ainda desta feita o mais provavel ganhador. Agrada-nos a formula com Sonhador. Véra não pode ficar esquecida e Boneco II alimenta pretensões com relação ao placê.

MONTARIAS

São as seguintes as montarias oficiais para as carreiras de trote de logo mais, em Vila Guilherme:

1.o Pareo — A's 13,00 horas — 2.200 metros.

(1 Aurita, J. Belfiore ... 20
1)
(2 Selva, F. Bosco ...... —

(3 Sunrise, A. S. Correa 60
2)
(4 Helle, O. Silva .... —

(5 Novela, M. Locatelli . 20
3)
(6 Annabela, J. Lorenzini —

(7 Jaquê, A. Frassi 20
4)
(8 Chiquita, N. Hipolito .. 40

2.o Pareo — A's 13,30 horas — 2.200 metros.

(1 Pibe, R. F. dos Santos 20
1)2 Trieste, F. Bosco ..... —
(3 Delphi, J. M. dos Anjos —

(Palmeiras, A. Carpinelli 20
2)5 Otello, J. Belfiore .... —
(6 Chispa, A. Boccia ... 20

(7 Cacique, C. Nappi ... —
3)8 Worth, S. Sapienza .... —
(9 Worth Son, F. Vascon. 20

(10 Conga, P. Santoni ... 20
(11 Faisca, M. Locatelli .. 20
4)
(12 Last Chance, A. S. Cor. 40
(13 Garbosa, O. Silva ... —

3.o Pareo — A's 14,00 horas — 2.200 metros.

1 Hawthorn, A. S. Correa 20

(2 Timbre, F. Bosco 20
2)
(3 Walkiria, O. Silva ... 40

(4 Negro Lindo, J. Belfiore 20
3)
(5 Biguá, J. Furtado 20

(6 Joni, A. Carpinelli .... —
4)
(7 Lola, não corre 40

4.o Pareo — A's 14,30 horas — 1.859 metros.

1 Future, V Carillo ... 60

2 Light, M. Locatelli 40

3 Velocipede, P. Santoni 40

(4 Duque, E. Andreini 40
4)
(5 Augusto, A. Ambrosio —

5.o Pareo — A's 15,00 horas — 1.609 metros.

(1 Lorna Doone, M. Loc. 40
1)
(2 Idaho, L. Rotta 20

(3 Austin, A. Ambrosio .. 40
2)
(4 Maringá, R. F. Santos —

(5 Flautinm, S. Sapienza . 40
3)
(6 Topeka, J. R. da Silva . —

(7 Arpon, J. Belfiore 20
4)
(8 Carolina, P. Santoni . —

6.o Pareo — A's 15,30 horas — 2.200 metros.

(1 Moonstruck, M. Locatel. 20
1)
(2 Geme, A. Carpinelli .. —

(3 Dinah, J. Marcellini .. 20
2)
(4 Troika, J. Lorenzini .. —

(5 Jocosa, F. Bosco 20
3)6 Particular II, A. Amb. 40
(" Lady, X. 40

(7 Aguateiro, J. M. Anjos 20
4)8 Fa Presto, V. Papaleo . 20
(9 Mossoró, A. Luiz 20

7.o Pareo — A's 16,00 horas — 2.200 metros.

(1 Delaware, A. Luiz ... —
1)
(2 Last Dream, A. Almeida 20

(3 Rual, V. Papaleo 40
2)
(4 Raggio, A. Ambrosio .. 20

(5 Darkness, A. S. Correa —
3)
(6 Cayman, J. Belfiore .. —

(7 Diamante, J. R. Silva —
4)8 Pive, A. Carpinelli ... —
(9 Martin, A. Manzione . 60

8.o Pareo — A's 16,30 horas — 2.200 metros.

(1 Véra, L. Rotta .... —
1)
(2 Stray, J. Furtado ... —

(3 Colorado, S. Mendonça 20
2)
(" Chiquito, X. X. ...... —

(4 Heliaco, C. Matarazzo .. —
3)5 Guaraní, J. Carpinelli —
(6 Calçadinho, Am. Carp. —

(7 Sonhador, A. Oliveira . 20
4)8 Cigana, J. Marcelini . 20
(9 Boneco II, V. Papaleo —

HIPODROMO DO BONFIM

AS CARREIRAS DE QUINTA-FEIRA

CAMPINAS, 8 ("Correio") — E' o seguinte o programa das carreiras de 5.a feira, à tarde, no hipodromo do Bonfim:

1.o PAREO — "Compulsorio" — Cr$ 10.000,00 — 1.300 metros Às 13 horas.

Ks.
(1 Moira 53
1(
(2 Artilheiro 55

(3 Chilena 53
2(
(4 Massacre 55

(5 Jararaca II 53
3(6 Cassandra 53
(7 Guaçu 55

(8 Franco 55
4(9 Sulfanil 55
(10 Leon 55

2.o PAREO — Cr$ 6.000,00 — 1.200 metros — Às 13,35 horas.

Ks.
(1 Ardilosa 56
1(
(2 Ipanema 49

(3 Morena 56
2(
(4 Tanabi 48

(5 Canelita 51
3(
(6 Ibiapina 53

(7 Perfumado 48
4(
(3 Singapura 48

3.o PAREO — Cr$ 7.000,00 — 1.200 metros — Às 14,10 horas.

Ks.
(1 Groselha 56
1(
(2 Galopando 52

(3 Casiotauro 57
2(
(4 Suzuka 52

(5 Hidra 51
3(6 Arauto 58
(7 Atema 55

(8 Fair Amazon 50
4(9 Rolante 52
(" Pindoba 58

4.o PAREO — Cr$ 8.000,00 — 1.000 metros — Às 14,45 horas.

Ks.
(1 Orfeu 56
1(
(2 Chupim 56

(3 Bloomy 54
2(
(4 BetWeen 56

(5 B.C.D. 54

3(
(6 Circassia 54

(7 Vendaval 56
4(8 Imagem 54
(" Rancho Fundo 56

5.o PAREO — Cr$ 8.000,00 — 1.300 metros — Às 15,20 horas.

Ks.
1 Belsole 56

2 Guerlina 54

(3 Hircacia 54
3(
(4 Riff 56

(5 Entreverada 56
4(
(" Joylero 58

6.o PAREO — Cr$ 8.000,00 — 1.600 metros — Às 16 horas.

Ks.
1 Coquinho 52

(2 Chavante 55
2(
(3 Crivador 49

(4 Jubiloso 57
3(
(5 Strong 51

(6 Albornoz 57
4(
(" Guajeru 56

7.o PAREO — Cr$ 12.000,00 — 1.300 metros — Às 16,40 horas.

Ks.
(1 Solar 58
1(
(2 Caravan.. 55

(3 Guairacá 58
2(
(4 Chapadão 56

(5 Acidalia 56
3(
(" Campo Alegre 58

(6 Caroustrio 57
4(
(" Cuba 54

8.o PAREO — Cr$ 8.000,00 — 1.300 metros — Às 17,20 horas.

Ks.
(1 Mesura 53
1(
(2 Cipó 56

(3 Relancina 55
2(4 Corso 56
(5 Moça Rica 55

(6 Chana 58
3(7 Chilena 53
(" Mirim 58

(8 Principe Negro 58
4(" Dame de Paris 50
(" Hacanéa 49

PALPITES DO "CORREIO PAULISTANO"

TROTE

NOSSO FAVORITO	O INIMIGO	A DIFERENÇA
AURITA	SUNRISE	NOVELA
PIBE	WORTH SON	PALMEIRAS
HAWTHORN	TIMBRE	NEGRO LINDO
FUTURE	LIGHT	DUQUE
LORNA DOOME	AUSTIN	ARPON
DINAH	MOONSTRUCK	PARTICULAR II
RUAL	DELAWARE	DIAMANTE
COLORADO	SONHADOR	VERA

MARIO GONZALEZ VITORIOSO NO CAMPEONATO NACIONAL DE GOLFE

RIO, 8 Asapress) — Após a dramatica disputa com o argentino Roberto de Vincenzo, que tudo fez para supera-lo, Mario Gonzalez conquistou o Campeonato Brasileiro de Golfe, marcando 272 golpes contra 275 do seu principal concorrente. Martin Pose marcou 275 golpes, enquanto os demais participantes da Argentina, Brasil, Chile e Uruguai, estiveram entre 281 e 294 golpes. A categoria de amador coube ao paulista J. Foster com 299 golpes seguidos de dois tambem de São Paulo, com 302 golpes.

O presidente Getulio Vargas assistiu aos lances finais do Campeonato de Golfe e presidiu a cerimonia da entrega de premios Tambem esteve presente o ministro do Trabalho, sr. Segadas Viana, alem do ministro da Justiça, sr. Negrão de Lima. E' essa a quarta vez consecutiva que o golfista brasileiro Mario Gonzalez levanta o Campeonato Aberto do Gavea Golfe Clube.

COM MERITOS, GERD STOLTENBERG

(Conclusão da 10.a pag.)

Ari Camargo Cassavia, paulista e 4.o — Valdir Ferreira da Silva, paulista.

Desta eliminatoria participou o concorrente Edgard P. Bombauer que se colocou em 2.o lugar, porem não obteve classificação por haver infringido o regulamento.

3.a Eliminatoria

1.o — N.o 6 — Joaquim Antonio B. Rocha Camargo, paulista, tempo 9' 44" e 2|10; 2.o — N.o 8 — Artur Troula, paulista e 3.o — Oreste Signorelli, paulista.

4.a Eliminatoria

1.o — N.o 42 — Antonio Luiz Resse Gouvea, paulista, tempo, .. 9' 33" e 5|10; 2.o — N.o 18 — Ervin Valter Kansse, paulista; 3.o — N.o 44 — Godofredo Viana, paulista e 4.o — N.o 10 — Cristian Heyden Sagen.

Desistiram Carlos Barattino, na 2.a volta da 1.a eliminatoria, e Antonio M. Castells, na 7.a volta da ultima eliminatoria.

FINAL

Para disputa da prova final apresentaram-se os vencedores das eliminatorias e mais Celestino Gutierrez que foi o 2.o classificado com o melhor tempo.

Dada a saida, ganha a ponta Antonio Luiz Resse Bouvea, que cumpre a 1.a volta na liderança do pelotão.

Perseguido de perto por Gerd Stoltenberg, ele cede o comando da prova ao carioca que cumpre as vinte voltas sem ser molestado pelos restantes competidores.

Quando ia mais acirrada a luta entre Resse Gouvea e Rocha Camargo, que se esforçavam pela conquista do 2.o lugar, na altura que antecede a reta de chegada, Camargo sofreu espetacular capotagem, da qual, felizmente se safou com pequenas escoriações, ficando, porem, o carro bastante danificado.

Impressionado com o sucedido e talvez excessivamente nervoso, Resse Gouvea teve impetos de abandonar a prova, chegando mesmo a parar, só prosseguindo, com reduzida velocidade, a instancias de companheiros que presenciavam a corrida, abandonando-a por fim na 9.a volta.

Ao finalizar as vinte voltas as classificações eram estas:

1.o — N.o 38 — Gerd Stoltenberg, carioca, tempo 19' 30" e 5|10; 2.o — N.o 18 — Celestino Gutierrez, paulista e 3.o — N.o 4 — Inocencio M. Goes Calmon Filho.

ENTREGA DOS PREMIOS

A's 19 horas, nos salões da sociedade recreativa local, foi procedida a entrega dos premios aos vencedores, fazendo uso da palavra o major Eugenio Manescal Conde, presidente da comissão regional esportiva do A. C. B., que louvou a iniciativa do Clube Automobilistico "Volksvagem" realizando pela primeira vez uma competição em Rio Claro, coroada aliás do mais completo exito.

A "NOBRE ARTE" NA EUROPA

BARCELONA, 8 (A. F. P.) — Luiz Romero, ex-campeão europeu de pesos galo, venceu por k. o., no terceiro assalto, Luis de Santiago, ao qual arrebatou, portanto, o titulo de campeão espanhol de pesos pena. Romero, com 556.800 kg., atacou violentamente Santiago, com 57.150 kg. no segundo "round", durante o qual o mandou por duas vezes à lona. No terceiro assalto, Santiago, apesar de sua defesa cerrada, não conseguiu deter o impeto do seu adversario, que, depois de o mandar a primeira vez por terra durante cinco segundos, terminou por coloca-lo k. o., com um "crochet" de esquerda no queixo.

Romero afirmou depois da luta que estava em plena forma, apesar do que se dizia dele, depois de sua derrota perante o escocês Kennan, do qual espera firmemente reconquistar o titulo de campeão europeu de pesos galo, na proxima luta revanche.

PILOTO DE ARTEIRA

A Comissão de Corridas do Jockey Club de S. Paulo, em reunião de ontem, mandou registrar o compromisso de montaria assumido pelo "Diana", a ser realizado em 4 de novembro.

CIRURGIA — VIAS URINARIAS
MOLESTIAS DE SENHORAS
DR. JOSÉ FINOCCHIARO
Livre-Docente da Faculdade de Medicina
DIRETOR DO HOSPITAL "CORAÇÃO DE JESUS"
CONSULTORIOS: Rua Wenceslau Braz, 78. Das 16 às 18 horas. Fone 32-1058 — Rua Monte Alegre, 570. Das 9 às 11 e das 18 às 19 hs. Fone 52-4545 — Rua Silva Pinto, 129. Das 19 às 21 hs. Apto. 3.

HIPODROMO BRASILEIRO

Nabia ganhou o G. P. "Alfredo Santos"

RIO, 8 ("Correio") — Foram os seguintes os resultados gerais das diversas carreiras de ontem, à tarde, no Hipodromo Brasileiro:

1.o pareo — 1.300 metros

1.o lugar — Oscar; 2.o — Ornato. Vencedor — 26,00; dupla (13) 33,00; placês 16,50 e 58,00.

2.o pareo — 1.000 metros

1.o lugar — Tocantins; 2.o — Sketch. Vencedor — 26,00; dupla (14) 23,00 — Não houve placês.

3.o pareo — 1.300 metros

1.o Varsity; 2.o New Comer. Vencedor — 65,00; dupla (12) 18,00. Placês 10,00 e 10,00

4.o pareo — 2.000 metros

1.o — Oreja; 2.o — Goldena. Vencedor — 37,00; dupla (12) 65,00; placês 19,00; 14,00.

5.o pareo — 1.800 metros

1.o lugar — Sinless; 2.o Laurina. Vencedor — 24,00, dupla (24) 34,50. Não houve placês.

6.o pareo — 2.000 metros

1.o lugar — Nabia, 2.o — Grey Girl: 3.o — Herodiade. Vencedor — 18,00; dupla (13) 46,00; placês 11,00; 13,00; 12,00

7.o pareo — 1.400 metros

1.o — Eton; 2.o — Maná; 3.o — Topazio. Vencedor — 145,00; dupla (12) 37,00; placês 30,00; 13,50 e 18,00

8.o pareo — 1.000 metros

1.o lugar — Islete; 2.o — Califa; 3.o — Don Euvaldo. Vencedor — 65,00; dupla (34) 53,00; placês 18,50, 30,00 e 18,00.

9.o pareo — 1.600 metros

1.o lugar — Ocré; 2.o — Fairfax; 3.o — Pracinha. Vencedor — 35,50; dupla (14) 47,00; placês 17,00, 13,00 e 20,00.

AS PROVAS DE ATLETISMO NOS JOGOS OLIMPICOS DE HELSINKI

O torneio do esporte-base será desenvolvido no curso da primeira semana de atividade — Dois periodos reservados às provas — As datas e o horario de inicio das competições — Varias

Após a realização dos Jogos Pan-Americanos, em Buenos Aires, as atenções dos dirigentes e militantes do esporte amador voltaram-se para o principal acontecimento que se aproxima, ou seja, a Olimpiada de Helsinki, cuja inauguração está fixada para 19 de julho do proximo ano.

O Comite Olimpico Brasileiro já distribuiu há tempos o programa completo do grande certame mundial, e agora a Federação Paulista de Atletismo acaba de distribuir o programa relativo à parte do esporte-base, que será desenvolvida na primeira semana de atividades dos Jogos Olimpicos de Helsinki.

AS DATAS

Foram as seguintes as datas reservadas ao torneio atletico:

Dia 20 (domingo) — às 10 horas — Salto em altura — classificação; Lançamento do disco (damas) — classificação. A's 15 hras — 100 metros — Primeiras séries; Salto em altura — final; 400 metros com barreiras — primeiras séries; 800 metros — séries; Lançamento do disco (damas) — final; 10.000 metros — final; 100 metros — segundas séries; 400 metros com barreiras — segundas séries.

Dia 21 (2.a-feira) — às 10 horas — Salto com vara — classificação; Lançamento do peso — classificação; Salto em distancia — classificação; 50 quilometros marcha — partida. A's 15 horas — 400 metros com barreiras — semi-final; Lançamento do peso — final; 100 metros — semi-final; 100 metros (damas) — primeiras séries; Salto em distancia — final; 800 metros — semi-final; 100 metros — final; 400 metros com barreiras — final; 100 metros (damas) — segundas séries.

DIA 22 (3.a feira) — às 10 horas — Lançamento do disco — classificação. A's 15 horas — 200 metros — 1.a série; Salto com vara — final; 100 metros (damas) — semi-final; Lançamento do disco — final; 800 metros — final; 5.000 metros — séries; 100 metros (damas) — final; 200 metros — 2.a série.

Dia 23 (4.a feira- — às 10 horas — Salto triplice — classificação; Lançamento do dardo — classificação; Salto em distancia (damas) — classificação. A's 15 horas — 110 metros com barreiras — 1.a série; Salto triplice — final; 200 metros — semi-final; 80 metros com barreiras (damas) — séries; Lançamento do dardo — final; Salto em distancia (damas) — final; 3.000 metros com obstaculos — séries; 110 metros com barreiras — 2.a série; 200 metros — final; 80 metros com barreiras (damas) — semi-final.

Dia 24 (5.a feira) — às 10 horas — Lançamento do martelo — classificação; 10.000 metros marcha — séries; Lançamento do dardo (damas) — classificação. A's 15 horas — 110 metros com barreiras — semi-final; Lançamento do martelo — final; 400 metros — 1.a série; 80 metros com barreiras (damas) — final; 5.000 metros — final; Lançamento do dardo (damas) — final; 1.500 metros — séries; 110 metros com barreiras — final; 400 metros — 2.a série.

Dia 25 (6.a feira) — às 10 horas — Decatlo — 100 metros; Decatlo — Santo em distancia. A's 15 horas — 400 metros — semi-final; Decatlo — Lançamento do peso; 200 metros (damas) — 1.a série; Decatlo — Salto em altura; 3.000 metros com obstaculos — final; 400 metros — final; 200 metros (damas) — 2.a série; Decatlo — 400 metros.

Dia 26 — (sabado) — às 10 horas — Decatlo — 110 metros com barreiras; Lançamento do peso (damas) — classificação; Decatlo — Lançamento do disco. A's 15 horas — 200 metros (damas) — semi-final; Decatlo do peso (damas) — final; Revezamento 4x100 metros — séries; Decatlo — Lançamento do dardo; Revezamento 4x400 metros — série; 200 metros (damas) — final; Decatlo — 1.500 metros.

Dia 27 (domingo) — às 10 horas — Salto em altura (damas) — classificação. A's 15 horas — Maratona — partida; Revezamento 4x100 metros (damas) — séries; Salto em altura (damas) — final; Revezamento 4x100 metros — semi-final; Revezamento 4x400 metros — semi-final; 10.000 metros marcha — final; Revezamento 4x100 metros (damas) — final; Revezamento 4x100 metros — final; Revezamento 4x400 metros — final.

Animado transcorrer teve o certame aquatico colegial

ALCANÇOU EXITO O "CONCURSO DE PRIMAVERA" — TIZU SATO REVELOU-SE ENTRE OS JUVENIS — VITORIAS COLETIVAS DO PORTO SEGURO E CAETANO DE CAMPOS — OS RESULTADOS

Com a realização do "Concurso de Primavera", a aquatica colegial cumpriu mais uma etapa no extenso programa organizado para este periodo de atividades, reunindo na piscina do Estadio Municipal do Pacaembu as figuras mais expressivas desta especialidade nos circulos estudantis da capital.

Mercê do excelente grau de preparo experimentado pela maioria dos participantes, foi possivel registrar apreciavel nivel tecnico, que mais uma vez patenteou as possibilidades da juventude bandeirante que se dedica à pratica da salutar especialidade.

Tizu Sato, do Porto Seguro, nadando com grande desenvoltura nos 50 metros, estilo livre, para juvenis, conseguiu sagrar-se recordista da classe, com o tempo de 38"3, marca que revela com eloquencia as suas excepcionais possibilidades.

A CLASSIFICAÇÃO

A classificação coletiva apresentou as equipes concorrentes na seguinte ordem:

Classe feminina — 1.o — Porto Seguro, 184; 2.o — Caetano de Campos, 74; 3.o — Rio Branco, 54; 4.o — Patriarca, 8. Classe masculina — 1.o — Caetano de Campos, 126,5; 2.o — Porto Seguro, 119; 3.o — Rio Branco, 61,5; 4.o — São Bento, 42,42; 5.o — Mackenzie, 32.

OS RESULTADOS

Foram os seguintes os resultados gerais do certame promovido sob os auspicios da Liga Aquatica Colegial:

100 metros — nado livre, qualquer classe, masculino — 1.o — Paulo Catunda, Rio Branco, 1'03"3; 2.o — José C. Pelegrino Caetano de Campos, 1'09"5.

50 metros nado de peito — juvenil masculino — 1.o — José Guilherme de Barros, Caetano de Campos, 36"9; 2.o — Alexandre Pavloff, (idem), 40"4.

50 metros nado de peito — feminino — 1.o — Karin Hupfeld, Porto Seguro, 45"6; 2.o — Gerda Engelbrecht, (idem), 49"2.

50 metros — nado de costas — juvenil masculino — 1.o — Rodney Bell, Caetano de Campos, 39"0; 2.o — Paulo Weigand, Porto Seguro, 39"0.

100 metros — nado livre — qualquer classe — feminino — 1.o — Leda Carvalho, Rio Branco, 1'25"0; 2.o — Leny de Moura Ramos, Caetano de Campos, 1'28"2.

50 metros — nado de peito — infantil — masculino — 1.o — Gota Karres, Porto Seguro, 44"0; T.o — Telmo A. Torres, Caetano de Campos, 50"2.

50 metros, nado de costas, juvenis feminino — 1.o — Gerda Hupfeld, Porto Seguro, 4'42"7; 2.o — Edith T. Kohl, Porto Seguro, 44"3.

100 metros, nado de peito, qualquer classe masculino — 1.o — Valter Zeimanovitz, Caetano de Campos, 1'24"2; 2.o — José C. Pelegrino, Caetano de Campos, 1'24"4.

50 metros — nado livre — infantis — feminino — 1.o — Ecléia Audi, Caetano de Campos, 37"8; 2.o — Maria Lucia Ribeiro, 38"2.

50 metros — nado de costas — qualquer classe — feminino — 1.o — Edith T. Kohl, Porto Seguro, 46"4; 2.o — Brigitte Weigel, Porto Seguro, 48"4.

50 metros — nado livre — infantis — masculino — 1.o — Nobuo Sato, Porto Seguro, 36"9; 2.o — Fritz Shidt, 37".

50 metros — nado livre — juvenis — feminino — 1.o — Tizu Sato, Porto Seguro, 38"3 (recorde); 2.o — Brigitte Weigel, Porto Seguro, 38"8.

100 metros — nado de costas — qualquer classe — masculino — 1.o — Paulo Catunda, Rio Branco, 1'20"8; 2.o — Valter Zelmanovitz, Caetano de Campos, 1'22"8.

50 metros — nado livre — juvenis — masculino — 1.o — Paulo Weigand, Porto Seguro, 31"; 2.o — Manuel Mendes, S. Bento, 31"6.

50 metros — nado de peito — qualquer classe feminino — 1.o — Leda Carvalho, Rio Branco, 41"9; 2.o — Wanda de Castro, Patriarca, 42"

Revezamento 4 x 50 metros — nado livre — 2 inf. e 2 juv. fem. — 1.o — Turma do Caetano de Campos (Maria L. Ribeiro, Ecléia Audi, Lory e Leny de Moura Ramos), 2'52" (recorde); 2.o — Turma do Porto Seguro (Brigitte Weigel, Tizu Sato, Gerda Engelbrecht e Karin Hupfeld) 5'52"4.

Revezamento 4 x 50 metros — nado livre — 2 inf. e 2 juv. masculino — 1.o — Turma do Porto Seguro (Paulo Weigan, Nobuo Sato, Fritz Scheidt e Gotz Karres), 2'25"5; 2.o — Turma do S. Bento (José Nadalini, Manuel Mendes, Ronald Mesquita e Luiz Mello), 2'39"0.

Revezamento — 3 x 50 metros, 3 estilos, qualquer classe — feminino — 1.o — Turma do Porto Seguro (Edith Terezinha Kohl, Gertie Karres e Gerda Hupfeld), 2'08"6; 2.o — Turma do Rio Branco (Leda Carvalho, Julia Salomão e Maria Salete Flaquer), 2'13"2.

Revezamento 3 x 50 metros — 3 estilos — qualquer classe — masculino — 1.o — Turma do Caetano de Campos (Walter Zelmanovitz, José Carlos Pelegrino e Valter Bell), 1'42"8; 2.o — Turma do Rio Branco (Paulo Catunda, José Magalhães e Carlos e. Campos), 1'45"0.

Convincentes demonstrações no I Concurso de Saltos Ornamentais

O Pinheiros contou com o concurso da campeão norte-americana Claudia Nooman — Um saltador gaucho na equipe do Tietê — Os resultados

Teve inicio na manhã de domingo a temporada oficial de saltos ornamentais, com a realização do primeiro concurso deste genero. Uma competição que teve atrativos, pois que de há muito os adeptos da empolgante modalidade não assistiam a uma exibição de maiores possibilidades, eis que escaceiam entre nós os acontecimentos desta natureza, a despeito do empenho do departamento especializado da entidade maxima.

A reunião de domingo ofereceu alguns atrativos, entre os quais destacou-se a estréia de dois novos valores no cenario aquatico bandeirante. A campeã norte-americana Claudia Nooman representou o Pinheiros, exibindo-se com exito, não só em trampolins, como tambem em plataformas. Por seu turno o Tietê apresentou aos apreciadores da empolgante especialidade o saltador gaucho Antonio Weide, que passará a integrar a equipe "vermelhinha" na presente temporada.

Apenas Pinheiros e Tietê concorreram ao certame inaugural da temporada, e a luta pela conquista do posto de honra foi das mais empolgantes, resultando uma vitoria da representação do clube do Jardim Europa por apenas um ponto, circunstancia que evidencia o equilibrio de forças que predominou nesta primeira realização no setor de saltos ornamentais.

O Pinheiros obteve 63 pontos, enquanto que o Tietê alcançou o total de 62. A melhor nota registrada no certame foi 24 pontos, de Hans Gummersbach, seguido de Athos Darrigo, com 19,80, enquanto que Claudia Nooman, unica concorrente às provas femininas obteve 21 pontos.

OS RESULTADOS

Foram os seguintes os resultados das provas:

Trampolins "Seniors" — 1.o, Artur Darigo, do E.C.P., com 164,57 pontos; 2.o, Antonio Weide, Tietê, com 142,31; 3.o, José Saad, Tietê, com 131,56; 4.o, H. G. Gummersbach, do Pinheiros, com 125,86; e 5.o, F. D. Vieira, Tietê, com 117,27.

Trampolim "novos" — 1.o, Antonio Weide, Tietê, com 86,57 pontos; 2.o, Tarcisio L. Silva, Pinheiros, com 51,27.

Trampolim "seniors", feminino — 1.o, Claudia Noonan, Pinheiros, com 91,77 pontos.

Plataforma, "seniors" — 1.o, H. G. Gummersbach, Pinheiros, com 118,24 pontos; 2.o, Anibal Dalux, Tietê, com 106,10.

Plataforma "novos", feminino — 1.o, Claudia Noonan, Pinheiros, com 25,20 pontos.

Plataforma "juniors" — 1.o, Osvaldo Fiore, Tietê, com 120,27 pontos; 2.o, Guilherme M. Silveira, Tietê, com 68,06; 3.o, Adriano R. Horn, Tietê, 58,20.

Coube à representação do Mackenzie o titulo maximo do remo universitario

Soberba atuação dos representantes do "Horacio Lane" no importante cotejo nautico — A Politecnica sagrou-se vice-campeão — Os resultados

Sob os auspicios da Federação Universitaria Paulista de Esportes, foi realizada na raia da Ponte Grande a tradicional regata universitaria, um acontecimento que atraiu às margens do Tietê elevado numero de adeptos da salutar especialidade.

Apresentando-se em excelentes condições, puderam os representantes do "Horacio Lane", que congrega os alunos do Instituto Mackenzie, consignar um feito de grande projeção, qual seja o de arrebatar da Politécnica o titulo maximo de que era detentora desde o ultimo certame maximo universitario.

Como nos empreendimentos anteriores, a Federação do Remo de São Paulo emprestou seu apoio à iniciativa dos universitarios bandeirantes, circunstancia que permitiu que o cotejo tivesse desenvolvimento normal e dessarte atingisse seus sadios objetivos.

OS RESULTADOS

Foram os seguintes os resultados gerais do importante empreendimento:

1.o pareo — Yole franches a 4 remos (rec. da "Mac" com 3'34"0|49).

1.a guarnição da "Poli", com 3'24"0, (novo recorde), Barco "Internacional"; Patrão — Antonio Spino, Rem. — Decio de Castro, Ercilio Macelaro, Casemiro Abreu e Melo e Urbano Pires Corrêa Netto.

2.a guarnição da "Mac", com 3'31"0. Barco "Prudente"; Patrão — Arnaldo Carvalho; remadores — Feif Smith, Rubem A. Rheder, Omar P. Moreira e Denis Smethurst.

3.a guarnição da Eco. Fin. e Administração com 3'42"0; Barco "Prudente"; Patrão — Abel F. Palma, remadores — Pedro Bari, Netto, Domingos Qulici, José Carlos Scoli e Sezinaldo Favero.

2.o pareo — Single Skiff (rec. de Reynaldo Paula Jr., com 3'55"4).

1.a guarnição da "Mac", com 3'57"0. Barco "Tamoio", remador — Reinaldo Paula Jr.

2.a guarnição da "Poli", com 4'12". Barco "Greff Borba"; remador — Dalton Campos Mello.

3.o pareo — Out-Ribber a 4 remos (rec. da "Med", com 3'28"0).

1.a guarnição da "Poli", com 3'17"0 (novo recorde); Barco "Ubiratan"; Patrão — Caú, remadores — Decio de Castro, Hercilio Macelaro, Casemiro Abreu e Mello e Urbano P. Corrêa Netto.

2.a guarnição da "Mac", com 3'42"0; Barco "Irapuan"; Patrão — Arnaldo Carvalho, remadores — Luiz Carlos Gaia, Sergio Alayon, Demetrio Toledo e Eric Bedricovetchi.

4.o pareo — Double-Cané (rec. da "Mac", com 3'46"0; Barco "Ipi"; remadores — Reinaldo P. Jr. e Omar P. Moreira.

2.a guarnição da "Poli", com 4'07"0; Barco "XX", remadores: Dalton C. Mello e Antonio de Freitas.

3.a guarnição da "Pauli", com 4'26"0; Barco "Mirabello"; remadores — Donato J. Griguglietti e Joaquim Ribeiro.

5.o pareo — Yole a 8 (rec. da "Poli", com 3'09" 5|50)

1.a guarnição da "Pauli", com 3'05"4 (Novo recorde); Barco "Felicio Lanzara"; Patrão — Delmir Ramos; remadores — Daniel Uvo, Hanner Gunther, Adolfo Cecchi, José e René Fernandes e Alberto M. Ribeiro.

2.a guarnição da "Mac", com 3'09"; Barco "Condor"; Patrão — Arnaldo Carvalho; remadores — Leif Smith, Denis Smethurst, Emanuel P. Mathus, Edison Alayoon, Thomas Shaw, Rubem A. Rehder, Luiz C. Gaia e Nilson Garcia.

3.a guarnição da "Poli", com 3'25"0.

INICIADO COM SUCESSO O TORNEIO

(Conclusão da 10.a pag.)

Alfredo de Matos-Antonio Serral — W. O.

Manuel Heleno Filho-Primo Antonio Modelo — 40x32.

Haroldo Scorparo-Lazaro de Araujo — 40x22.

Herculano de Jesus-Isidoro Vaz Cipoli — 40x22.

Luiz Pavanell-Antonio Mario Pardol — W. O.

Anibal de Augusto Cordeiro-Domingos Rodrigues — W. O.

Antonio dos Santos Cordeiro-Hermes de Carvalho — 40x32.

Francisco Pereira Silva I-Francisco P. Silva II — W. O.

Valdemar Rollo-João P. da Silva — 40x32.

Celestino da Silva-Silvio Romeu — 40x34.

Francisco dos Santos-Guelzerme dos Santos — W. O.

João Fernandes-José do Nascimento — 40x16.

Orlando Amancio Coelho-Heitor M. Pereira — W. O.

Oscar Anacleto - Joaquim R. Santos — W. O.

Ismael Moreira Prado - André Bertolini — 40x36.

Manuel Cardoso da Silva-Antonio Gregorio Costa — W. O.

Sergio Pereira Santos-Abilio dos Santos — 40x20.

Antonio França-José Alipio dos Santos — 40x24.

Israel Generoso — Sebastião Generoso — W. O.

Benedito Carlos dos Santos-Diogenes Romão — W. O.

Manuel Cardoso da Silva-Antonio Gregorio da Costa — W. O.

Amadeu Meloni-José P. Alegria — 40x38.

Arquimedes Loncin-Albertino de Carvalho — 40x12.

Afonso Andeoli-Humberto da Silva — 40x26.

Artur Teixeira-Albino Pimenta — 40x14.

Manuel Fernandes-José Fernandes — 40x36.

José Nascimento-Orlando Rejato — W. O.

Abel Bonbenzinho-Soto Medina — W. O.

Geraldo Ferreira-Vicente Barbela — W. O.

Francisco Gomes da Graça-Luiz Barbela — W. O.

Benedito de Oliveira-Fernando Tracchi — W. O.

Mario Colza-José Barbela — W. O.

João Lepela-Salvador Lolegio — W. O.

AntonioMaria-Vicente Gonzalez — 40x12.

Bartolo Zenith-Alexandre Gobato — 40x36.

Tomaz Requena-Fideliz Padilha — 40x14.

Francisco R. Diaz-Antonio F. Torres — 40x22.

Domingos Grandini - Salvador Ruiz — 40x38.

JOGOS ADIADOS PARA HOJE

Os jogos dos campos do C. M. Guarani, da Casa Verde, e C. M. Pinheirense, foram transferidos para hoje, com inicio às 20 horas, obedecendo a mesma tabela.

Os jogos do campo do Triunfo foram tambem, transferidos para hoje no campo do Estrela do Ipiranga.

Certame português

LISBOA, 8 (A. F. P.) — São os seguintes os resultados de hoje do Campeonato Nacional de Futebol:

Benfica 3 vs. Academica 0; Sporting 8 vs. Estoril 1; Braga 0 vs. Covilhã 0; Barrense 4 vs. Boa Vista 0; Belenense 0 vs. Guimarães 0; Atletico 5 vs. Oriental 3; F. C. Porto 4 vs. Salgueiros 1.

Santos sagrou-se campeão absoluto dos Jogos Abertos do Interior

ENTREGUE À DELEGAÇÃO DE RIBEIRÃO PRETO A BANDEIRA DOS JOGOS ABERTOS — OS RESULTADOS DAS PROVAS DE ATLETISMO E CICLISMO — A CLASSIFICAÇÃO GERAL DO CERTAME — VARIAS

Depois de uma semana de intensa atividade, que empolgou o publico santista, encerrou-se a disputa dos Jogos do XVI Campeonato Aberto do Interior, o acontecimento que empolgou a juventude interiorana, e que valeu a presença de cerca de 3.000 esportista do "hinterland" na bela cidade praiana.

Desnecessario se torna acrescentar que esta realização, como as que a precederam, atingiu amplamente os seus objetivos, concorrendo assim, para o fortalecimento dos laços de cordialidade que unem os esportistas de nosso Estado, após jornadas memoraveis vividas em todos os setores compreendidos no programa do notavel empreendimento que o Departamento de Esportes reserva anualmente aos esportistas do interior.

O cestobol, uma das modalidades que ofereceu maiores atrativos ao publico esportivo santista, apresentou duas consagradoras vitorias dos praianos. Na categoria feminina, após um embate sensacional frente às jovens de Sorocaba, as santistas sagraram-se campeãs, ao registrarem o convicente escore de 27 a 18. Extraordinario, não resta duvida, foi o triunfo obtido pela equipe masculina frente à categorizada equipe do Ponta Grossa, peleja que os representantes de Santos se impuseram pela contagem de 55 a 39, após assinalar a vantagem de 24 a 17 no periodo inicial.

No voleibol feminino coube a Ribeirão Preto surpreendente conquista, pois todos acreditavam que as santistas repetissem os feitos anteriores, que assinalavam como ponto alto o magnifico triunfo colhido no ano anterior, quando da realização dos Jogos Abertos do Interior, em Sorocaba. Por 2 a 0 venceram as defensoras do conjunto da "Terra do Café", evidenicando aprimorado preparo fisico e técnico, circunstancias que concorreram para a obtenção do expressivo sucesso nesta importante realização do esporte paulista. Não conseguiram, pois, as jovens de Santos a conquista do decimo titulo nesta especialidade, o que causou grande consternação entre as esforçadas militantes desta especialidade na terra de Braz Cubas.

ATLETISMO

Nas provas que constituiram o segundo periodo do certame do esporte-base registraram-se os seguintes resultados:

400 metros rasos — masculino — 1.o, Vicente Coelho da Cruz — Santos — 50"5,10; 2.o, Aguinaldo Trindade — Santos — 52"5; 3.o, Lindolfo Jeha — Campinas — 52"7; 4.o, Atair A. Matos — Rib. Preto — 52"9; 5.o, Sergio Alves — Araçatuba.

Salto em altura — feminino — 1.o, Maria Antonieta Santos — Rib. Preto — 1m.45; 2.o, Nazaré Lopes — Taubaté — 1m.40; 3.o, Dirce Ponikzty — Campinas — 1m,35; 4.o, Silvia Lima — Campinas — 1m,35; 5.o, Darcy Shagos — Santos — 1m,35.

100 metros rasos — feminino — 1.o, Wanda Nardez — Campinas — 12"9,10; 2.o, Maria A. San- Maria S. Pasqualine — Santos — tos — Rib. Preto — 13"; 3.o, 13"3; 4.o, Esmeralda Trindade — Santos — 13"7; 5.o, Iracema E. Almeida — Taubaté.

110 metros com barreiras — masculino — 1.o Lindolfo Jeha — Campinas — 16"4; 2.o, Luiz Tangliano — Araçatuba — 16"5; 3.o Dino Aguiar Cintra — Sorocaba — 17"6; 4.o Nelson E. Jovino — Sto. André — 18; 5.o Ernesto de Freitas — Campinas.

Salto com vara — masculino — 2.o Sinibaldo Gerbassi — Baurú — 3m80; 2.o Massayssu Tanaka — Bastos — 3m50; 3.o José Nabor Honda — Sto. André — 3m50; 4.o Taksei Nakajima — Limeira — 3m50; 4.o Otavio Nogueira Camargo — Campinas — 3m40.

Salto em extensão — masculino — 1.o Oscar Cunha, Pinheiro, Santos, 6m60; 2.o Kanbashi Hagi, Lucelia, 6m33; 3.o Rui Amparo, Sorocaba, 6m42; 4.o Hajime Nathjima, Bastos, 6m36.

Arremesso do disco — masculino — 1.o Ari Vieira Barbosha, Santos, 38m23; 2.o Helio Peres Bonverde, Campinas, 36m54; 3.o, Francisco Gonçalves Neto, Santos, 34m68; 4.o Alceu Franciscoto, Baurú, 32m38.

1.500 metros rasos — masculino — 1.o Osmar Joalheiro, Santos — 4m18" 5|10; 2.o, Maçoro Hani, Marilia — 4'23"3; 3.o Alvaro Bruno, Limeira — 4'23"5 e .o — Luciano S. Leite Jr., Santos — 4'248.

Revezamento 4x100 metros — feminino — 1.o Santos — 52"6 (recorde); 2.o Campinas; 2.o Araçatuba; 4.o Ribeirão Preto; 5.o Sorocaba.

Revezamento 4x400 — masculino — 1.o Santos, 3'30"; 2.o — Campinas; 3.o Araçatuba.

A CLASSIFICAÇÃO

A classificação das cidades nesta especialidade foi a seguinte:

Certame masculino: 1.o — Santos, 181 pontos; 2.o — Campinas, 98; 3.o — Araçatuba, 45; 4.o — Rib. Preto, 39; 5.o Baurú ,33; 6.o — Sorocaba, 30

Certame feminino: 1.o — Santos, 62 pontos; 2.o — Campinas, 42; 3.o — Rib. Preto, 41; 4.o — Sto. André, 13; 5.o — Taubaté, 12; 6.o — Araçatuba, 11.

CICLISMO

O certame de ciclismo, que tambem reuniu apreciavel numero de participantes, ofereceu lances interessantes, revelando apreciavel progresso desta modalidade nos principais centros interioranos.

Os resultados verificados nas provas efetuadas domingo foram os seguintes:

VELOCIDADE — 1.o Constantino Bento Junior — Santos; 2.o — Anesio Argentan — Araraquara; 3.o — José Magalhães Junior — Santos.

RESISTENCIA — 1.o José de Carvalho — Santo André; 2.o — Nelson Pais — Santos; 3.o — Anesio Argentão — Araraquara.

CONTAGEM FINAL — 1.o — Santos, 26 pontos; 2.o — Santo André — 15; 3.o — Araraquara — 15; 4.o — São Carlos — 6; 5.o Campinas, 2.

A CLASSIFICAÇÃO FINAL

A classificação final dos participantes aos Jogos do XVI Campeonato Aberto do Interior apresentou os seguintes resultados:

VOLEIBOL FEMININO — 1.o Ribeirão Preto; 2.o Santos — 3.o São José dos Campos — 4.o Campinas — 5.o Uberaba — 6.o São Carlos.

VOLEIBOL MASCULINO — 1.o Santos — 2.o Campinas — 3.o Sorocaba — 4.o São Vicente — 5.o Mogi das Cruzes — 6.o Araraquara.

CESTOBOL MASCULINO — 1.o Santos — 2.o Ponta Grossa — 3.o Campinas — 4.o Sorocaba — 5.o Guaratinguetá — 6.o São José dos Campos.

CESTOBOL FEMININO — 1.o Santos — 2.o Sorocaba — 3.o São José dos Campos — 4.o Rio Claro — 5.o Descalvado — 6.o São José do Rio Preto.

XADREZ MASCULINO — 1.o Sorocaba — 2.o Campinas — 3.o Santos — 4.o São José do Rio Preto — 5.o Jundiaí — 6.o Rio Claro.

XADREZ FEMININO — 1.o Campinas; 2.o Marilia; 3.o São Vicente; 4.o Sorocaba; 5.o — Uberaba; 6.o — Ribeirão Preto

OS TITULOS

A decisão dos titulos maximos, nas categorias feminina e masculina, apresentou o seguinte resultado:

CERTAME FEMININO — 1.o Santos, 55 pontos; 2.o Campinas, 29; 3.o Ribeirão Preto, 22; 4.o Rio Claro, 16; 5.o Sorocaba, 11; 6.o São José dos Campos e São Vicente, 10.

CERTAME MASCULINO — 1.o Santos, 83; 2.o Campinas, 36; 3.o Sorocaba, 23; 4.o Ribeirão Preto, 14; 5.o Marilia, 13; 6.o Santo André, 8.

SANTOS, CAMPEÃO ABSOLUTO

No computo total de pontos a classificação dos concorrentes foi a seguinte:

1.o Santos, 138 pontos; 2.o — Campinas, 65; 3.o — Ribeirão Preto, 36; 4.o — Sorocaba, 34; 5.o — Rio Claro, 22; 6.o — Marilia, 21

OLIMPIADA DOS COMERCIARIOS

PORMENORES DO REGULAMENTO

A Secção de Esportes do SESC — Serviço Social do Comercio — está organizando a sua II Olimpiada Comerciaria, com a qual encerra as atividades esportistas oficiais deste ano, ou sejam, os campeonatos e competições constantes do seu calendario. A Olimpiada, que será efetuada nesta capital, nos dias 27 e 28 do corrente, compreenderá jogos de futebol, bola ao cesto masculino e voleibol feminino, reunindo delegações comerciarias de varias cidades do interior e os representantes comerciarios da capital.

Como em 1949, a Secção de Esportes do SESC realizará jogos eliminatorios entre as turmas participantes, solicitando a atenção dos interessados, quer da capital, quer do interior, aos quais já estão sendo expedidos os convites, para os seguintes pontos do regulamento:

"Passagem de ida e volta, locomoção em São Paulo e hospedagem, por conta do Serviço Social do Comercio

As delegações deverão trazer seus uniformes completos, toalhas, bandeiras, mastros, "ketches", meias, sabonete, roupa de cama, etc.

Ao inicio da Olimpiada deverão estar presentes as delegações inscritas, ficando eliminada aquela que não comparecer.

A' delegação faltosa será retirada a hospedagem e locomoção do dia seguinte, encerrando-se, para esta, no mesmo dia a participação na Olimpiada.

Toda a representação terá um responsavel, previamente designado, a quem caberá decidir qualquer assunto a ela relativo.

A turma que não comparecer aos jogos será excluida da Olimpiada, devendo retornar imediatamente, desligando-se automaticamente das competições.

Os menores de 18 anos (nascidos depois de 1934) deverão ser portadores de documentos que contenham o consentimento dos pais, tutores ou responsaveis, declarando que tem autorização para disputar os jogos e isentando os organizadores de responsabilidade nos casos de acidentes ou qualquer ocorrencia que venha a causar danos pessoais ou morais aos mesmos.

Cada representação será composta, no maximo, de 3 elementos não participantes, comoreendendo-se: 1 — chefe, 1 — massagista ou medico e 1 — auxiliar ou tecnico.

Cada quadro de futebol compor-se-á de 11 amadores e 3 reservas, tendo no minimo 8 amadores comerciarios, contribuintes do I. A. P. C. ou I. A. P. E. T. C.

Cada quadro de bola ao cesto compor-se-á de 5 amadores e 5 reservas, tendo, no minimo, 6 amadores comerciarios e contribuintes do I. A. P. C. ou I. A. P. E. T. C.

Cada quadro de voleibol compor-se-á de 6 amadores e 3 reservas, tendo, no minimo 3 amadores contribuintes do I. A. P. C. ou I. A. P. E. T. C.

Os premios, inclusive do campeonato da capital deste ano, serão entregues no ato do encerramento da olimpiada, seguindo-se o baile.

Os jogos obedecerão às regras das F. P. F. e F. P. B. e F. P. V., exceto no tocante aos horarios e duração, que serão comunicados oportunamente.

As faltas dos amadores participantes da Olimpiada serão imediatamente apresentadas à superintendencia da Secção de Esportes, que resolverá sobre suas penalidades.

Os diretores das entidades convidadas deverão, até o dia 10 do corrente, dar resposta à circular convite que lhes foi enviada, quanto à inscrição, ou não, na Olimpiada Comerciaria.

Até o dia 20 do corrente, deverão estar em São Paulo as fichas de inscrição dos amadores para a Olimpiada dos Comerciarios de 1951"

No ultimo minuto o São Paulo viu fugir-lhe a vitoria

OBTIDO O EMPATE PELO XV DE NOVEMBRO NOS INSTANTES DERRADEIROS DA LUTA COM O TRICOLOR — 1x1 A CONTAGEM

PIRACICABA, 8 (Asapress) — O São Paulo deixou escapar, na tarde de ontem, nesta cidade, no ultimo minuto do prelio que disputou com o XV de Novembro local, a almejada vitoria, conseguindo apenas um empate por 1 tento Assim é que depois de um primeiro tempo sem abertura de contagem, o São Paulo, por intermedio de Alcino, de cabeça, aos 13 minutos do segundo tempo, marcou o primeiro gol da partida, passando a comanda-la até que aos 44 minutos, aproveitando-se de uma lamentavel falha de Alfredo, Santo Cristo assinalou o tento do empate, perdendo o São Paulo a vitoria em uma fração de minuto. A partida foi fraca, sem tecnica, salvando-se apenas o entusiasmo de alguns jogadores. Na equipe sampaulina apenas Mauro e Alvaro merecem menção como melhores elementos. Bauer, que na primeira fase jogou mal, melhorou no segundo periodo. No XV de Novembro devemos citar a atuação de Alfredo no gol, De Sordi na zaga e Gene na vanguarda.

Os quadros jogaram com as seguintes constituições:

XV DE NOVEMBRO — Alfredo; De Sordi e Pepino; Cardoso, Armando e Aedo; Dinha, Gatão, Gené, Santo Cristo e Nelsinho.

S. PAULO — Mario; Clelio e Mauro; Bauer, Alfredo e Dino; Alcino, Lauro, Alvaro, Durval e Teixeirinha.

A atuação do sr. Aric Anderson foi das mais fracas; falhou bastante na marcação de impedimentos e faltas, prejudicando ora uma, ora outra equipe.

A renda foi de 86.390 cruzeiros.

MAGNIFICA VITORIA DA POLITECNICA EM SALTOS ORNMENTAIS

Bôas exibições ofereceu o certame promovido pela F.U.P.E. na piscina do Tietê — Os irmãos Hanitzsch detentores da medalha para o melhor salto — Os resultados

Na manhã de domingo os universitarios estiveram reunidos em torno de um sugestivo empreendimento da "mater" no setor aquatico. Na piscina do Clube de Regatas Tietê, sob os auspicios da F. U. P. E., realizaram as provas do Campeonato Universitario de Saltos Ornamentais, acontecimento que empolgou a todos os que o presenciaram.

Apenas no setor masculino o certame reuniu concorrentes, e mesmo assim somente a Politecnica e "XI de Agosto" estiveram presentes ao interessante confronto entre os melhores saltadores da classe.

As exibições, tanto em trampolim, como em plataforma, foram de molde a agradar aos que compareceram à piscina do gremio "vermelhinho", e os premios conferidos aos participantes que conquistassem as melhores notas, em ambas as especialidade, couberam aos saltadores Erick Hanitzch da "Poli", em trampolins, com 12,03, executando um belissimo ponta-pé & lua e por Arie Hanitzch em plataforma com .. 11,57 pontos, num estacular simultaneo.

OS RESULTADOS

Foram os seguintes os resultados apurados nas provas efetuadas:

TRAMPOLINS — 1.o lugar — Campeão — Arie R. Hanitzch "Poli", com 76,64 pontos; 2.o lugar — vice — Erick R. Haztsch "Poli", com 69,53 pontos; 3.o lugar — Carlos Taranto "XI de Agosto", com 60,80 pontos.

PLATAFORMAS — 1.o lugar — Campeão — Arie Hanitzch "Poli", com 72,60 pontos; 2.o lugar — vice — Erick Hanitzch "Poli", com 50,30 pontos.

A CLASSIFICAÇÃO

Os participantes tiveram as seguintes classificações:

1.o lugar — Politecnica — 42 pontos.

2.o lugar — XI de Agosto — 5 pontos.

SURPREENDEU O JABAQUARA NO CAMPO DA RUA COMENDADOR SOUSA

O Nacional foi derrotado por dois a um — Zé Carlos, Pinhegas e Noronha, pela ordem, os marcadores dos tentos — Outros pormenores da partida

O futebol é cem por cento caprichoso, apresentando surpresas das mais variadas. Domingo, por exemplo, o Jabaquara acabou conquistando um resultado frente ao Nacional, que parecia impossivel aos entendidos. Os dois a um, refletidos no marcador depois dos noventa minutos regulamentares, favorecendo o gremio santista, sómente poderão ser aceitas como uma dessas surpresas comuns em um esporte que, na maioria das vezes, é decidido pela "chance".

Analisando-se o resultado da peleja, pode-se afirmar que o desfecho da luta foi dos mais justos, premiando o melhor trabalho desenvolvido pelos vencedores, que atuaram com mais sentido pratico das rêdes. O Nacional, em que pese a derrota, não jogou mal, sendo liquidado pela falta de arremates de seus avantes. Tivesse o quinteto ofensivo dos locais funcionado regularmente, dificil seria aos santistas sair vencedores do campo da rua Comendador Sousa.

Afinal, os companheiros de Pinhegas acabaram conquistando um belissimo triunfo, de efeito duplo, pois foi obtido nos dominios do antagonista, que se viu surpreendido pelo espirito de luta dos santistas.

PORMENORES DA PARTIDA

Os quadros formaram:

JABAQUARA — Mauro; Domingos e Arnaldo; Olegario, Abdala e Feijó; Zé Carlos, Alemão, Juarez, Clovis e Pinhegas.

NACIONAL — Furlan; Nino e Lorico; Wallace, Helio e Rivetti; Paulinho, Dalton, Charuto, Sampaio e Noronha.

Os pontos foram obtidos por Zé Carlos, aos 3' e Pinhegas, aos 19 minutos, do primeiro tempo. Na fase derradeira, Noronha, aos 15 minutos, marcou o ultimo ponto da partida.

A primeira fase terminou com a vitoria do Jabaquara por dois a zero.

Arbitro Lindenberg. Atuação: bôa.

O embate rendeu Cr$ 2.070,00.

TAÇA MUNDIAL DE 1954

Filiação provisoria da Alemanha à FIFA

LONDRES, 8 (A. F. P.) — O Comitê Executivo da Federação Internacional de Futebol "Association", que acaba de reunir-se em Londres, publicou o seguinte comunicado:

"O Conselho Executivo decidiu aceitar a filiação provisoria da secção de futebol do Movimento Esportivo da Republica Democratica Alemã, mediante a condição de a Taça Mundial ser disputada apenas por um quadro alemão.

O Comitê Executivo decidiu designar uma comissão, formada pelos srs. Von Frenckell (Finlandia), Serguei Savine (U. R. S. S.) Totsy, (Holanda) e Thommen (Suiça), a qual deverá encontrar-se com os representantes da Alemanha Ocidental e da Alemanha Oriental, tendo em vista a constituição de uma entidade que abranja os territorios da Alemanha Ocidental e da Alemanha Oriental".

O Comitê Executivo anunciou igualmente a conclusão de um acordo, pelo qual, a Liga Principal da Colombia, deverá reconhecer, de agora em diante, a autoridade da Federação de Futebol da Colombia, bem como da F. I. F. A.

O Comitê Executivo proporá, por outro lado, ao Comitê Internacional Olimpico, a admissão do Futebol na lista dos esportes obrigatorios no programa das proximas olimpiadas.

Anuncia-se, por outro lado, que o sr. H. Delaunay (França) foi eleito membro do comitê organizador da Taça Mundial 1954, — e que a Italia será encarregada da proxima reunião do Conselho Internacional da F. I. F. A., a ser realizada em junho de 1952.

A filiação da Federação do Vietman foi aprovada provisoriamente, enquanto se aguarda uma decisão definitiva a ser tomada no proximo congresso.

Um boletim oficial da F. I. F. A. será publicado de três em três meses, para divulgar as noticias oficiais e tratar das questões relativas aos arbitros e arbitramentos.

A proxima reunião do Comitê Executivo será realizada em Helsinki, nos dias 21, 22 e 23 de julho de 1952.

"O BOX AO ALCANCE DE TODOS"

De autoria de Valdemar Zumbano, um dos nossos mais abalizados tecnicos de pugilismo, recebemos um livro dedicado à "nobre-arte" sob o titulo "O box ao alcance de todos".

Profundo conhecedor dos segredos do esporte das luvas, o autor aborda com segurança os assuntos atinentes à pratica do pugilismo desde os tempos idos até o presente.

O livro contem bons ensinamentos aos que se dedicam ou pretendem dedicar-se ao nobre e viril esporte.

VOLTA CICLISTICA DE PARIS

PARIS, 7 (A. F. P.) — A prova ciclistica "Volta de Paris", realizada hoje, no percurso de 251 quilometros, teve o seguinte resultado:

1.o — Jacques Dupont, francês, em 5 horas, 58 minutos e 54 segundos (media horaria 41 quilometros e 961 metros);

2.o — Martini, italiano; 3.o — Redolfi, francês; 4.o — Chupin, francês; 5.o — Blomme, belga; 6.o — Walshot, belga; 7.o — Renaud, francês; 8.o — Lintilsac, francês, 9.o — Canavese; 10.o — Forlini; 11.o — Barton; 12.o — Bartic.

O recorde da prova não foi batido e continua em poder do francês Louis Caput, que em 1948, realizou a media horaria de 43 quilometros e 96 metros.

Corrida Paris-Tours

TOURS, 8 (A. F. P.) — E' a seguinte a classificação da corrida ciclistica Paris-Tours:

1.o — Jacques Dupont, que percorreu os 251 quilometros em 5 horas, 58 minutos e 54 segundos; 2.o — Martini, da Italia; 3.o — Redolfi; 4.o — Chupin; 5.o — Blomme, da Belgica.

Futebol nos Estados

BELO HORIZONTE, 8 (Asapress) — Enfrentando ontem, em seu campo, o Meridional, o Cruzeiro colheu magnifica vitoria pela contagem de 2 a 1. No primeiro tempo o Cruzeiro já vencia por 2 a 0, tentos de Chiquinho aos 21 e Aureo aos 42 minutos. No segundo tempo Darci, aos 4 minutos, assinalou o unico ponto do Meridional.

Eis os quadros:

CRUZEIRO — Geraldo, Duque e Bene; Adelino, Lazarote e Expedicionario; Chiquinho, Guerino, Aureo, Paulinho e Sabu.

* * *

MERIDIONAL — Balano, Babão e Rupiado; Tico, Reis e Ruis; Gaucho, Enio, Darci, Dindinha e Crispim.

A renda foi de 9.896 cruzeiros. Foi juiz o sr. Elmo Sanches.

MANAUS, 8 (Asapress) — Iniciando a disputa da 10.a rodada do 1.o turno, jogaram na tarde de ontem, no Parque Amazonense, os quadros do União Esportiva Portuguesa e Atletico Fluminense, no qual saiu vencedor o segundo pela contagem de 4 tentos a 2. Os tentos foram marcados por Chico (3), sendo um de "penalti" e Barbasul para o Fluminense, enquanto Zeca assinalou os 2 tentos da União Esportiva Portuguesa.

* * *

PETROPOLIS, 8 (Asapress) — Exibindo-se na tarde de ontem nesta cidade, aproveitando-se da folga do campeonato carioca de futebol, o Bonsucesso enfrentou e venceu espetacularmente uma seleção desta cidade formada por elementos dos principais clubes da primeira divisão. Ao final dos 90 minutos verificou a vitoria do clube carioca pela contagem de 3 tentos a 0. Marcaram para os cariocas Saladura (2) e Simões.

* * *

RECIFE, 8 (Asapress) — No campo da Ilha do Retiro jogaram na tarde de ontem o Auto Esporte e o America em prosseguimento ao campeonato pernambucano de futebol. A partida que agradou a todos pela sua movimentação e entusiasmo demonstrado pelos contendores, terminou com a merecida vitoria do Auto Esporte pela contagem minima, isto é, 1 a 0. O unico tento da partida foi assinalado aos 30 minutos do segundo tempo por intermedio de Pedro, que se aproveitou de uma bola que Zé Paula não conseguiu aparar quando de um chute de Lulu.

Os quadros foram estes:

AUTO ESPORTES — Pacifico, Guaberinha e Arlindo; Lucas, Silva e Amaro; China, Nenen, Lulu, Tião e Pedro.

AMERICA — Zé Paula, Decadela e Tomiris; Gevi, Padua e Astrogildo; Isaias, Hamilton, Macaquinho, Valeriano e Dario.

O juiz Scherlock dirigiu a partida com acerto.

A renda foi de 21.425,00.

Resultados uruguaios

MONTEVIDEU, 8 (A. F. P.) — Tiveram os seguintes resultados os jogos disputados hoje, em prosseguimento ao campeonato uruguaio de futebol:

Nacional 1 vs. Liverpool 1; Defensor 2 vs. Cerro 0; Rampla Juniors 3 vs. Wanders 0. A partida entre o Penarol e o Central foi suspensa ontem, devido ao mau tempo.

As colocações, por pontos, depois da rodada de hoje, são as seguintes:

Penarol, 26 pontos; Nacional, 22; Rampla, 17; Defensor, 17; Liverpool, 15; River, 15; Central, 14; Danubio, 13; Cerro, 10 e Wanders, 9 pontos.

Campeonato argentino

BUENOS AIRES, 8 (A. F. P.) — Tiveram os seguintes resultados os jogos realizados hoje, do campeonato argentino de futebol:

Racing 1 vs. Independiente 0; Banfield 0 vs. River Plate 0; Atlanta 1 vs. Boca Juniors 0; Velez 2 vs. San Lorenzo 0; Lanus 1 vs. Gimnasya y Esgrima 0; Huracan 4 vs. Quilmes 1; Chacaritas Junior 2 vs. Estudiante 0; Platense 3 vs. Neulls Old Boys 0.

Após a rodada de hoje é a seguinte a classificação do campeonato por pontos:

Banfield, 35 pontos; Racing, 34; Independientes, 33; Lanus, 32; River Plate, 32; San Lorenzo, 27; Velez, 27; Chacarita, 26; Boca Juniors, 25; Estudiantes, 24; Neulls Old Boys, 23; Platense, 22; Atlanta, 20; Gymnasia y Esgrima, 17; Huracan, 17; Quilmes, 14.

Torneio espanhol

MADRID, 8 (A. F. P.) — Foram os seguintes os encontros disputados hoje na Espanha, em prosseguimento ao campeonato espanhol de futebol:

Gijon 2 vs. Real Sociedade 1; Valladolid 1 vs. Barcelona 1; Valencia 2 vs. Saragossa 2; Atletico Bilbao 4 vs. Celta 2; Espanhol 4 vs. Santander 1; Sevilha 4 vs. Tetuan 3; La Corunha 3 vs. Las Palmas 1.

Após essas pelejas, a classificação passou a ser a seguinte:

1.o — Valencia, Atletico Madrid e Espanhol, 9 pontos; 4.o — Atletico Bilbao, Sevilha, 7; 6.o —Valladolid, 6; Santander, Real Madrid, La Corunha, 5; 10.o — Barcelona, 4; 11.o — Celta, Saragoça, Gijon, 3; 14.o — Real Sociedad, Atletico Tetuan, 2; 16.o — Las Palmas, 1.

JORNADA PERUANA

LIMA, 8 (A. F. P.) — São os seguintes os resultados da jornada de ontem do campeonato peruano de futebol:

O Sport Boys bateu o Atletico Chalaco, por 10 a 2; o Mariscal Sucre bateu o Universitario de Desportos, por 2 a 1; o Iqueno empatou com o Union Callao, por 2 a 2; o Ciclista de Lima bateu o Sporting Tabaco, por 4 a 1; o Alianza Lima empatou com o Desportivo Municipal por 5 a 5.

E' a seguinte a classificação, por pontos, depois da rodada de ontem:

Sport Boys, 19; Desportivo Municipal, 18; Alianza Lima, 14; Universitario de Desportos, Sporting Tabaco e Ciclista Lima, 12; Iqueno, 10; Mariscal Sucre, 9; Atletico Chalaco e Union Callao, 7.

RODADA ITALIANA

ROMA, 7 (A. F. P.) — Foram os seguintes os resultados registrados na quinta rodada do campeonato de futebol da Italia:

Florença 3 vs. Bolonha 0; Milão 2 vs. Como 1; Internacional 2 vs. Turim 0; Juventus 7 vs. Atalanta 1; Padua 1 vs. Lucca 0; Palermo 0 vs. Lazio 0; Pró Patria 2 vs. Spal 1; Sampdoria 3 vs. Napoles 1; Odine 2 vs. Lognamo 1; Novara 5 vs. Trieste 0.

A classificação atual é a seguinte:

1.o — Internacional, Milão e Juventus, 9 pontos; 4.o — Napoles, Novara e Sampdoria, 7; 7.o — Como e Palermo, 6; 9.o — Spal, Padua e Udine, 5; 12.o — Lucca e Florença, 4; 14.o — Turim, Trieste, Atalanta, Laszio e Pro Patria, 3; 19.o — Bolonha, 2; 20.o — Legnano, 0.

Mundial de voleibol

LISBOA, 8 (A. F. P.) — O sr. Furtado de Oliveira, secretario geral da Confederação Brasileira de Desportos, chegou esta noite de avião, a Lisboa, procedente da França e Italia, onde representou o Brasil no Congresso Internacional de Remo, Ciclismo e Voleibol. Durante sua estada em Lisboa, entrará em entendimentos com os dirigentes esportivos portugueses, para garantir a eventual participação de Portugal na Copa do Mundo de Voleibol, que deverá ser disputada em São Paulo.

PAN-AMERICANO DE TENIS

MEXICO, 8 (A. F. P.) — No torneio pan-americano de tenis, que terminou ontem com as finais de duplas, simples, para senhoras, a primeira final foi ganha pelas mexicanas Milita Ramirez e Tapia Reidan, que venceram as americanas Dorothy e Anita Kanter por 2|1 e 7|5.

Na final simples, para homens, o americano Grant Golden venceu o americano Gerald de Witth por 6|3, 6|1 e 6|1.

Campeonato francês

PARIS, 8 (A. F. P.) — São os seguintes os resultados dos jogos disputados hoje na França em prosseguimento ao campeonato francês de futebol:

Nice 2 vs. Lens 0; Lile 2 vs. Roubaix 1; Reims 6 vs. Girondins 1; Marselha 3 vs. Nancy 2; Sochaux 1 vs. Saint Etienne 1; Lyon 3 vs. Rennes 2; Le Havre 4 vs. Metz 0; Racing 5 vs. Strasbourg 2; Nimes 3 vs. Sete 1.

A classificação atual é a seguinte:

Roubaix 13 pontos; Metz, 12; Nile, Nice e Racing, 11; Le Havre, 10; Lyon e Nimes, 9; Reims, 8; Girondins, Marselha e Sochaux, 7; Nancy e Saint Eitienne, 6; Lens, 5; Rennes, 4; Strasbourg 2 pontos.

COPA "MITRE"

LIMA, 8 (U. P.) — Nas partidas de duplas de tenis, em disputa da Copa Mitre, Enrique Buse e Eduardo Buse, do Peru, venceram Saller e Aguero, do Brasil, por 6|1, 6|4 e 6|4.

Nas partidas simples, Sanhueza, do Chile, derrotou Lizarralde, do Urugual, por 6|0, 6|0 e 6|2 e Hamersley, do Chile, venceu Motolko, do Uruguai, por 6|1, 6|4 e 6|2.

* * *

LIMA, 8 (A. F P.) — O segundo encontro de tenis, realizado entre o peruano Eduardo Buse e o brasileiro José Aguero, demonstrou novamente a superioridade do peruano: o brasileiro, não obstante seu jogo firme, não pôde aproximar-se da rede e jogou sempre atrasado, o que acarretou sua derrota.

A partida Chile vs. Uruguai, duplas, permitiu apresentar ao publico um notavel espetaculo por parte de Notocolko, que não teve grande apoio de Exilarralde, enquanto que os chilenos Ayala e Sanhueza fizeram uma dupla com controle completo de quadra. O desenvolvimento extremamente rapido das duas partidas mostrou a classe, tanto dos peruanos como dos chilenos.

LIMA, 8 (A. F. P.) — No Campeonato Sul-Americano de Juniors de Tenis, da Copa "Patino", o chileno Ivan Salas venceu o peruano Luis Meamino por 6|3, 6|2. O peruano Alejandro Olmodo derrotou o chileno Guillermo Garcia por 6|2 e 6|4.

GAVEA DE 1951

ROMA, 8 (A. F. P.) — Informa-se que os volantes italianos Alberto Ascari e Luigi Villoresi participarão do Grande Premio Automobilistico do Rio de Janeiro, que será realizado em dezembro proximo.

AUTOMOBILISMO PERUANO

LIMA, 8 (A. F. P.) — Henry Bradley venceu a segunda etapa da prova automobilistica "Encosta da Montanha". Esta etapa, a mais dificil da prova, foi realizada entre Nasca e Cuzco, na distancia de 663 quilometros.

Henry Bradley empregou, na segunda etapa, 11 horas, 10 minutos e colocou-se à frente, na classificação geral.

TAÇA "PATINO"

LIMA, 8 (A. F. P.) — O Brasil foi eliminado da competição pela conquista da Taça "Patino", no Campeonato Sul-Americano de Tenis, porque o "walk over" da Bolivia não aceitou a constituição da equipe do Brasil com o chileno Augusto Aguero, que alegou a seu favor três meses de residencia no Brasil.

PUBLICAÇÕES

"A POLONIA DE HOJE" — Numero 9 — Ano V — Do respectivo texto salientamos as seguintes materias: "A festa das colheitas", "Premios nacionais", "Industria Petrolifera", "Polonia 1951", "Produção de acido sulfurico", "Esporte para as massas".

"REVISTA DOS MERCADOS" — Boletim de informações da Bolsa de Mercadorias de São Paulo — Ano II — Numero 12 — Salientamos neste numero, as seguintes materias: — "Panorama internacional do algodão", "Adubações", "Consumo de Algodão e produção de fios no Estado de São Paulo", "Concurso de monografia sobre a lagarta rosada", "Meio seculo de atividades algodoeiras", "As ocorrencias na Bolsa de Mercadorias".

"BRASIL AÇUCAREIRO" — Orgão do Instituto do Açucar e do Alcool — Ano XIX — Numero 5 — Numero muito interessante, com varias notas, comentarios e artigos sobre o açucar. Do respectivo texto destacamos: "Montagem de usina em Jau", "Financiamentos de méis rico em Pernambuco", "Algo sobre florestas", "Mercado açucareiro internacional", "Quadros da secção de estatistica e cadastro".

"A CENTELHA" — Revista dedicada à difusão e comentarios de ensinamentos cristãos — Ano XIII — Numero 153 — São Paulo — Na capa, presta uma homenagem a George Washington, na "Galeria dos homens celebres".

Do sumario salientamos: "Cantico das criaturas", de S. Francisco de Assis; "Culto cristão no lar", "Religião e sentimento divino".

"O CENTRO" — Orgão do Centro Paulista de Desportivos Bancarios — Ano I — Numero 3 — Consagra a primeira pagina à srta. Yvone Aparecida Marques, primeira candidata ao concurso "Rainha dos Esportistas Bancarios de São Paulo.

Servidores do SENAI visitarão o Instituto Tecnologico de Aeronautica

A reunião mensal do pessoal do SENAI, vai ser substituida por uma visita ao Instituto Tecnologico de Aeronautica, situado em São José dos Campos. Trata-se de um estabelecimento de ensino superior e subordinado ao Ministério da Aeronautica. Dispõe de instalações das mais modernas e sobretudo adequadas ao fim a que se destina. Aliás, esse fim se resume em poucas palavras: formar engenheiros aeronauticos. O estabelecimento aceita candidatos não somente militares, senão tambem civis.

A caravana viajará para São José dos Campos, amanhã, devendo sua partida efetuar-se às 7,30 horas. O ponto de encontro será o edificio-séde do Departamento Regional, à rua Monsenhor Andrade, 298.

Em São José dos Campos, os visitantes serão recebidos por elementos do corpo diretivo do Instituto Tecnologico de Aeronautica e almoçarão no estabelecimento.

Cobertores para as crianças tuberculosas pobres

A Diretoria do Sanatorio São Vicente de Paulo, de Campos do Jordão, apela para a caridade das familias paulistas pedindo cobertores de lã, para as crianças tuberculosas. Necessita mais ou menos 400 coberores.

Os donativos podem ser enviados diretamente para Campos do Jordão, ou nesta capital, à rua Lisboa, 177 e Casa Fretin.

Para Vereador: P.R.
NORBERTO MAYER FILHO
tel. 31-0146 35-1339 32-9889

Portuguesa santista e Juventus empataram

3x3 EM "ULRICO MURSA" — VAGUINHO (2), PASCOAL, CASTRO, RUBENS E OSVALDINHO, OS MARCADORES

SANTOS, 8 (Asapress) — No prelio menos expressivo da ultima rodada do Campeonato Paulista de Futebol, mediram forças, ontem, no gramado de Pinheiro Machado, as equipes representativas da Portuguesa santista e do Juventus, que dividiram as honras da partida, empatando por 3 tentos. A peleja, que tecnicamente deixou algo a desejar, conseguiu agradar ao regular publico que esteve a presencia-la em virtude da movimentação reinante durante todos os 90 minutos, principalmente por parte do Juventus, que apesar de jogar em campo contrario e sem contar com os favores da "torcida", fez tudo para suplantar seu adversario, a Portuguesa santista, não tanto entusiasmada quanto os "grenás". No primeiro tempo, registrou-se ligeiro predominio dos "lusos" praianos, que naquela fase venciam por 2 tentos a 1. Vaguinho, aos 17 minutos, abriu a contagem, para logo mais, aos 22, Pascoal empatar para o Juventus, cobrando uma penalidade maxima cometida por Chico Preto. Aos 24 minutos, coube ainda a Vaguinho marcar para a Portuguesa santista. No periodo complementar, o Juventus passou a comandar as ações e, como fruto de seu esforço, Castro, aos 14 minutos, voltou a igualar o marcador. Quando tudo indicava que os visitantes iriam levar a melhor, devido ao seu maior volume de investidas contra o arco de Loercio, eis que Rubens, aos 24, coloca novamente a Portuguesa santista em vantagem, o que, contudo, não abalou o animo dos juventinos. Voltando à carga, o Juventus tornou a marcar por intermedio de Osvaldinho, selando de vez a sorte da partida, com 3 a 3 no marcador.

Os quadros foram os seguintes:

PORTUGUESA SANTISTA — Laercio; Chico Preto e Olavo; Jarbas, Nelson e Cabeção; Nonô, Roberto, Vaguinho, Zinho e Rubens.

JUVENTUS — Caxambú; Pascoal e Diogo; Luizinho, Osvaldo, e Nesio; Castro, Periquito, Edelcio, Osvaldinho e Luiz.

Dirigiu o encontro o sr. Gosta Ackeborn, com bom trabalho. A renda foi de 8.135 cruzeiros.

DIVISÃO DE PROFISSIONAIS DO INTERIOR

RESULTADOS DOS JOGOS DA RODADA

O campeonato de profissionais do interior prosseguiu anteontem com os seguintes jogos:

ZONA CENTRAL

Em Bebedouro — Internacional, 6 vs. Mirassol, 1; em Araraquara — Paulista, 2 vs. Barreto, 1; em Jaú — XV de Novembro, 6 vs. Palmeiras, 2; em Monte Azul — Monte Azul, 0 vs. São Paulo, de Aaraquara, 0.

ZONA LESTE

Em Rio Pardo — Riopardense, 4 vs. Pirassununguense, 0; em Franca — Francana, 4 vs. Valo Clube Rioclarense, 0; em Ribeirão Preto — Botafogo, 1 vs. Orlandia, 0.

ZONA SUL

Em São Bernardo — Palestra, 2 vs. Estrela da Saude, 3; em Santo André — Corintians, 6 vs. Paulista, de Jundiaí, 0; em Taubaté — Taubaté, 9 vs. São Bernardo, 0; em Valinhos — Valinhense, 7 vs. União, 0.

ZONA OESTE

Em Bauru — Noroeste, 1 vs. Linense, 3; em Garça — Garça, 7 vs. Penapolense, 0.

CASA PAIVA DE MODAS S. A.

ATA DA ASSEMBLÉIA GERAL EXTRAORDINARIA REALIZADA EM 29 DE MARÇO DE 1951

Aos vinte e nove dias de março de 1951, na sede da "Casa Paiva de Modas S.A.", à rua de São Bento n. 259, nesta Capital, às 15 horas, estando presente numero legal de acionistas, assumiu a presidencia da Mesa o acionista presidente da sociedade, sr. Alipio Pereira de Almeida, o qual convidou para secretario da mesma o sr. Guilherme Pereira de Almeida Junior, acionista vice-presidente da sociedade. Em seguida o sr. presidente em rapidas palavras informou à Assembléia que, de conformidade com os anuncios de convocação publicados no "Diario Oficial" do Estado de São Paulo nos dias dezessete, dezoito e vinte de março do corrente ano, e no "Correio Paulistano" nos dias dezessete, dezoito e vinte do mesmo mês e ano, cujos exemplares mandou arquivar, a presente Assembléia tinha por fim, nos termos das publicações e ouvido previamente o Conselho Fiscal, estudo e resolução sobre a distribuição de dividendos disponiveis do exercicio encerrado em trinta e um de agosto de mil novecentos e cincoenta. A seguir o sr. presidente em nome da Diretoria e com a plena concordancia do Conselho Fiscal, considerando a situação financeira da sociedade no momento, propõe a distribuição de dividendos no valor de Cr$ .... 465.000,00 (Quatrocentos e sessenta e cinco mil cruzeiros), parte dos dividendos disponiveis. Tendo sido a proposta colocada em votação, foi a mesma aprovada por unanimidade. A seguir o sr. presidente agradeceu a presença de todos os acionistas e ninguem pedindo a palavra, suspendeu a sessão para lavratura desta ata, a qual ao ser reiniciada a sessão, foi lida, achada conforme, assinada por todos os acionistas presentes e por mim secretario da Mesa.

São Paulo, 29 de março de 1951.

(As.) Alipio Pereira de Almeida — Presidente da Mesa.

(As.) — Guilherme Pereira de Almeida Junior — Secretario da Mesa.

Acionistas presentes

(As.) Alipio Pereira de Almeida — Guilherme Pereira de Almeida Junior, p. p. de Guilherme Pereira de Almeida, Olivia Pereira de Almeida. — Manoel Rodrigues Maranhas — Olinda Bonilha de Almeida — Maria Lysia Araujo de Almeida e Regina da Conceição Bento Maranhas.

A presente é copia autentica da Ata da Assembléia Geral Extraordinaria, da Casa Paiva de Modas S.A. realizada em 29 de março de 1951.

(As.) Guilherme Pereira de Almeida Junior — Secretario da Mesa.

—— (*) ——

JUNTA COMERCIAL
São Paulo
CERTIDÃO

CERTIFICO que a "CASA PAIVA DE MODAS S. A.", com sede nesta Capital, arquivou nesta Repartição, sob n. 55.661, por despacho da Junta Comercial em sessão de 2 de outubro de 1951, a ata da assembléia geral extraordinaria dos seus acionistas, realizada em 29 de março de 1951, do que dou fé. — Secretaria da Junta Comercial do Estado de S. Paulo, 5 de outubro de 1951. — Eu, Judith Miranda, escrituraria, a escrevi, conferi e assino: Judith Miranda. E eu, Guiomar de Andrade Mendes, chefe substituto da secção do Expediente e Correspondencia, a subscrevo e assino: — Guiomar de Andrade Mendes.

S. A. COMERCIAL E INDUSTRIAL SACEI

Ata da Assembléia Geral Ordinaria da Sociedade Anonima Comercial e Industrial SACEI

Aos cinco de setembro de um mil novecentos e cincoenta e um às 15,00 horas, na sede social, à avenida Celso Garcia n.o 3.335, nesta capital, realizou-se a Assembléia Geral Ordinaria da Sociedade Anonima Comercial e Industrial SACEI, a qual havia sido convocada pelos editais publicados no Diario Oficial do Estado de São Paulo e no "Correio Paulistano", dias 4, 5 e 7 de agosto do corrente ano.

A hora indicada, tendo sido constatada a presença dos acionistas representando mais da metade do capital social conforme se verifica no livro de presença de acionistas, de acôrdo com a lei, foi aberta a sessão pelo sr. dr. João Alberto Salles Moreira, Diretor Presidente da Sociedade, que convidou os presentes a escolherem o Presidente e Secretario da reunião.

Por aclamação dos presentes foi escolhido para presidir os trabalhos o mesmo sr. dr. João Alberto Salles Moreira e para secretaria-los, o sr. Amador Bueno de Campos Gatti.

Constituida assim a mesa, o sr. Presidente declarou que de acôrdo com os Estatutos e a convocação feita pela imprensa, a Assembléia Geral tinha por fim: a) leitura e discussão do Balanço Geral e demais contas encerradas a 30 de junho de 1951, do Relatorio da Diretoria e do parecer do Conselho fiscal; b) Eleição dos membros do Conselho Fiscal e respectivos Suplentes para o novo exercicio e fixação de seus honorarios; c) assuntos diversos. Foi feita por mim Secretario a leitura do Relatorio da Diretoria, Balanço Geral, Conta de Lucros e Perdas, Parecer do Conselho Fiscal e demais documentos, declarou o sr. Presidente em discussão a materia e convidou os presentes que o desejassem, a fazerem uso da palavra.

Como ninguem se manifestasse, declarou o sr. Presidente encerrada a discussão, tendo então submetido a votação, verificou-se ter sido a mesma aprovada por unanimidade tendo-se abstido de votar os impedidos por lei.

Em seguida, declarou o sr. Presidente que deveria se proceder a eleição dos Membros do Conselho Fiscal e seus Suplentes para o proximo exercicio, fixando-lhes os seus honorarios.

Posta em discussão e votação a materia proposta do sr. Presidente, verificou-se que por maioria absoluta de votos, haviam sido reeleitos os senhores Philippe Paul Lafontaine, Moysés José Elias Abufares e Ignacio Garcia Acal, o primeiro francês, os dois ultimos brasileiros, todos residentes nesta capital, para Membros do Conselho Fiscal, e para Suplentes, os srs. Philippe Tresca, Pascal Ineco, e Pierre Pardon, franceses, residentes nesta capital, ficando outrossim estabelecidos os mesmos honorarios para os srs. Conselheiros.

Nada mais havendo a tratar, e como ninguem pedisse a palavra, deu o sr. Presidente por encerrada a reunião, da qual eu, Amador Bueno de Campos Gatti, como Secretario, lavrei a presente ata, que depois de lida e achada conforme, foi aprovada e assinada por todos os presentes.

São Paulo, 5 de setembro de 1951

O Secretario: Amador Bueno de Campos Gatti

O Presidente: João Alberto Salles Moreira

Georges Tresca
Rene Lombard-Platet
Eduardo Tresca

A presente é copia fiel da ata lavrada no competente Livro das Assembléias Gerais da Sociedade Anonima Comercial e Industrial SACEI.

Amador Bueno de Campos Gatti

—— (*) ——

JUNTA COMERCIAL
São Paulo
CERTIDÃO

CERTIFICO que a S/A. COMERCIAL E INDUSTRIAL SACEI, com sede nesta capital, arquivou nesta Repartição, sob n.o 55.680, por despacho da Junta Comercial em sessão de 2 de outubro de 1951, a ata da assembléia geral ordinaria dos seus acionistas realizada em 5 de setembro de 1951, do que dou fé. — Secretaria da Junta Comercial do Estado de São Paulo, 5 de outubro de 1951. — Eu, Judith Miranda, escrituraria, a escrevi, conferi e assino: (a.) Judith Miranda. E eu, Guiomar de Andrade Mendes, chefe subst.o da secção do Expediente e Correspondencia, a subscrevo e assino: (a.) Guiomar de Andrade Mendes.

CASA PAIVA DE MODAS S. A.

ATA DA ASSEMBLÉIA GERAL EXTRAORDINARIA REALIZADA EM 19 DE SETEMBRO DE 1951

Aos dezenove dias de setembro de mil novecentos e cincoenta e um, nesta cidade de São Paulo, na séde social da sociedade, à rua de São Bento n. 259, às quinze horas reuniram-se em Assembléia Geral Extraordinaria, em primeira convocação, os acionistas da "Casa Paiva de Modas S. A.", que esta subscrevem, representando a totalidade do capital social, como se verificou de suas assinaturas no livro de "Presença dos Acionistas" e do numero de ações de que são portadores, sendo os acionistas ausentes, sr. Alipio Pereira de Almeida e D. Olinda Bonilha de Almeida, representados pelo seu procurador sr. Alipio Pereira de Almeida Filho e o acionista Guilherme Pereira de Almeida, representado pela sua procuradora sra. Olivia Pereira de Almeida, cujas procurações foram exibidas e arquivadas na Sociedade. — Assumiu a presidencia da Assembléia, na ausencia do sr. presidente da Sociedade e de conformidade com o artigo 11.o dos Estatutos Sociais, o sr. Guilherme Pereira de Almeida Junior, acionista vice-presidente da Sociedade, que convidou para secretario a mim, o acionista diretor comercial da sociedade Manoel Rodrigues Maranhas. Constituida a Mesa, o sr. presidente declarou instalada a Assembléia Geral Extraordinaria que foi regularmente convocada por anuncios publicados no "Diario Oficial" do Estado de São Paulo nos dias doze, treze e quatorze de setembro do corrente ano e no "Correio Paulistano", nos dias onze, doze e treze do mesmo mês e ano, jornais ambos desta Capital, cujos exemplares mandou arquivar.

A presente Assembléia foi convocada de acôrdo com os termos das publicações, para o fim especial de deliberar sobre a proposta da Diretoria para a distribuição de dividendos aos srs. Acionistas. A seguir o sr. presidente em nome da Diretoria e com a plena concordancia do Conselho Fiscal, que foi ouvido previamente, considerando a situação financeira da sociedade, propõe a distribuição de dividendos no valor de Cr$ 1.023.730,30 (Um milhão e vinte e tres mil, setecentos e trinta cruzeiros e trinta centavos), saldo da conta "Lucros e Perdas" do balanço encerrado em trinta e um de agosto de mil novecentos e cincoenta. — Tendo sido a proposta colocada em discussão e a seguir em votação, foi a mesma aprovada por unanimidade de votos. — Nada mais havendo a tratar, a sessão foi suspensa pelo tempo necessario à lavratura da presente ata, por mim secretario. Reaberta a sessão, foi esta ata lida, aprovada e assinada por todos os acionistas presentes, dela se tirando quatro copias dactilografadas, devidamente conferidas e por mim autenticadas, para os fins de direito.

São Paulo, 19 de setembro de 1951.

(As.) Guilherme Pereira de Almeida Junior — Presidente da Mesa.

(As.) Manoel Rodrigues Maranhas — Secretario da Mesa.

Acionistas presentes

(As.) Guilherme Pereira de Almeida Junior — Manoel Rodrigues Maranhas — Maria Lysia Araujo de Almeida — Regina da Conceição Bento Maranhas. — p. p. de Alipio Pereira de Almeida, Alipio Pereira de Almeida Filho. — p. p. de Guilherme Pereira de Almeida, Olivia Pereira de Almeida. — p. p. de Olinda Bonilha de Almeida, Alipio Pereira de Almeida Filho.

A presente é copia autentica da Ata da Assembléia Geral Extraordinaria, da Casa Paiva de Modas S.A., realizada em 19 de setembro de 1951.

Manoel Rodrigues Maranhas — Secretario da Mesa.

—— (*) ——

JUNTA COMERCIAL
P. 12.746
São Paulo
CERTIDÃO

CERTIFICO que a "CASA PAIVA DE MODAS S. A.", com séde nesta capital, arquivou nesta Repartição, sob n. 55.672, por despacho da Junta Comercial em sessão de 2 de outubro de 1951, a ata da Assembléia Geral Extraordinaria dos seus acionistas realizada em 19 de setembro de 1951, do que dou fé. — Secretaria da Junta Comercial do Estado de São Paulo, 5 de outubro de 1951. — Eu Judith Miranda, escrituraria, a escrevi, conferi e assino: Judith Miranda. E eu, Guiomar de Andrade Mendes, chefe substituto da secção do Expediente e Correspondencia, a subscrevo e assino: Guiomar de Andrade Mendes.

2.a VARA CIVEL

CARTORIO DO PRIMEIRO OFICIO DE ASSISTENCIA JUDICIARIA

Edital de citação da Cia. Geral de Transportes, para integrar a contestação apresentada pela Auto Rapido Brasil, com prazo de 20 dias

O dr. BENEVOLO LUZ, Juiz de Direito em exercicio na Segunda Vara Civel, desta Comarca da Capital do Estado de São Paulo, da Republica dos Estados Unidos do Brasil, na forma da lei, etc.

FAZ SABER — a Cia. Geral de Transportes que na contestação apresentada pela Auto Rapido Brasil, foi requerida a citação daquela Cia. para integrar sua contestação dos termos da petição inicial do seguinte teor: — "Exmo sr. dr. Juiz de Direito da Vara Civel. — José Luiz Pereira, menor, brasileiro, residente e domiciliado nesta capital, por seu tutor (doc. n. 1), residente e domiciliado nesta Capital à rua Dr. Seng, n. 67 — Norberto Mayer Filho, por seu advogado patrono abaixo assinado, inscrito na ordem dos Advogados sob n. 2.156 — secção de São Paulo, com escritorio nesta Capital ao Largo do Tesouro n. 16 — 6.o andar (doc. n. 2), gosando dos beneficios da assistencia Judiciaria concedida pelo M. Juiz de Direito da 2.a Vara Civel, vem pela presente, com fundamento no artigo 158 do Codigo do Processo Civil, combinado com o artigo 291 do mesmo Codigo propor a presente ação ordinaria contra Auto Rapido Brasil e seu sucessor ou responsavel Salvador Sperandeo Sobrinho, cujas citações ficam requeridas pelas razões de fato e de Direito, que pormenorisadamente passa a expor e provará; sendo que o ultimo tem seu domicilio nesta capital à Avenida Ipiranga, n. 1.138 — 7.o andar, apartamento n. 1.o — Que existia nesta Capital uma empresa de transportes denominada "Auto Rapido Brasil", que com onibus e carros de passeio fazia o transporte de passageiros entre esta Capital e a vizinha cidade maritima de Santos; 2.o — Que, posteriormente a empresa "Auto Rapido Brasil" foi liquidada ou vendida, assumindo a responsabilidade pela liquidação da mesma, bem como os encargos de ativo e passivo o sr. Salvador Sperandeo; 3.o — Que, ainda em plena vigencia da empresa "Auto Rapido Brasil", aos 3 de Julho de 1948, o carro dessa Empresa de n. 33-17-52, às 16,30 horas, desse dia sofreu um acidente de graves proporções, em que tambem estiveram envolvidos os carros da Cia. Geral de Transportes e Cia. de Transportes Minas Gerais, na Via Anchieta, proximo ao posto de pedagio, tendo havido mortos e feridos, tudo conforme certidões juntas, extraidas dos autos do processo crime movido pelo Juizo de Direito da 8.a Vara Criminal, da Comarca da Capital (doc. ns 3,4,5 e 6); 4.o — Que, dentre as pessoas vitimadas se encontrava dona Maria Aparecida Camilho Pereira, que nele veiu a encontrar a morte, sendo a mesma progenitora do suplicante (Doc. n. 7); 5.o — Que, dona Maria Aparecida Camilho Pereira era quem provia a subsistencia do Suplicante, uma vez que de ha muito se achava separada, de fato, do seu marido, do qual ha mais de cinco anos não tinha qualquer noticia, sendo que a progenitora do suplicante era escrituraria classe H da Caixa Economica do Estado onde percebia em 4 de julho de 1948, data de sua morte Cr$ 1.300,00 mensais, reajustados em 9 de janeiro de 1950, pela lei n. 631 em Cr$ 2 300,00 mensais; 6.o — Que, com a morte de sua progenitora ficou o suplicante completamente desamparado, vivendo exclusivamente à custa de caridade do seu tutor, que apiedado de sua situação e tendo conhecido a sua progenitora, se encarregou de sua educação, mantendo-o interno no Colegio São Bento e provendo a sua manutenção, economica e moral. 7.o — Que, sendo indiscutivel a responsabilidade da Empresa transportadora Auto Rapido Brasil e solidariamente do seu diretor, sucessor ou liquidante Salvador Sperandéo, quer contra o mesmo propor a presente ação ordinaria de indenização, a fim de serem ambos ou cada um de per si ou o ultimo condenados ao pagamento da indenização devida ao suplicante, a qual deverá ser calculada na seguinte base: um capital, convertido em apolices da divida publica, que produzam uma renda igual a Cr$ 1.300,00 mensais até a sua maioridade, isto é até 28 de março de 1961, durante 10 anos e 25 dias e mais o pagamento das prestações vencidas desde 28 digo desde 4 de julho de 1948 até esta data perfazendo um total de prestações vencidas de Cr$ 40.300,00, alem das custas do processo e honorarios de advogado na base de 20% sobre o total da condenação ou aquilo que for arbitrado regularmente. — Nestes termos, protestando por todo genero de provas em direito permitidas, inclusive arbitramento para fixação do quantum da indenização, indicação de peritos, juntada de documentos, depoimentos pessoais e dando-se à esta para efeitos de direito o valor de Cr$ ..... 200.000,00. requer-se a V. Exc. que se digne de ordenar a expedição do mandado de citação, com o prazo regular de defesa, caso queira apresentar, prosseguindo-se nos ulteriores termos de direito e sendo afinal condenados os suplicados na forma pedida, do que p. deferimento. São Paulo, 3 de março de 1951, p.p (a) José Bonifacio Ferreira advogado-patrono". — DISTRIBUIÇÃO: — A 2.a Vara Civel. — Ao 1.o Oficio de Assistencia Judiciaria. — Ao 1.o Contador. Ao 1.o Depositario. S. Paulo, 6-3-51". — DESPACHO: — "A Cite-se. S. P. 7-3-51. (a) B. Luz". — Nada mais. São Paulo, aos cinco dias do mês de outubro de mil novecentos e cincoenta e um. — Eu, Nelson Borges Drolhe, Oficial Maior que o subscrevi. — O JUIZ DE DIREITO.

(a) Benevolo Luz.

CIA. INDUSTRIAL E AGRICOLA "BOYES"

ASSEMBLEIA GERAL EXTRAORDINARIA

Ficam convocados os srs. acionistas desta Companhia para se reunirem em Assembléia Geral Extraordinaria, que se realizará no proximo dia 22 de outubro às 14 horas, em sua séde social, no Largo do Tesouro, 16, 5.o andar, a fim de tomar conhecimento e deliberar sobre a proposta da Diretoria, com parecer favoravel do Conselho Fiscal no sentido de ser elevado o capital social. Cientificamos que, para exercerem os seus direitos na Assembléia os srs. acionistas deverão depositar 48 horas antes da realização da mesma, as suas ações na caixa da Companhia.

São Paulo, 8 de outubro de 1951.

Francisco Ferreira Carneiro
Diretor Gerente

ANUNCIOS CLASSIFICADOS

SILVIO R. DUARTE
ADVOGADO
Questões civeis, trabalhistas fiscais
Rua da Liberdade, 21 — 3.o andar — Salas 311/312

CASA — ALUGA-SE
Com tres quartos e demais dependencias. Rua Piracicaba, 1.303. Aeroporto. Tratar na rua Brigadeiro Galvão, 97 — Barra Funda.

Dr. Lineu Alvim Coelho
ADVOCACIA CIVIL E COMERCIAL
Consultas com hora marcada
Praça Clovis Bevilacqua, 58 4.o andar, telefones 32-7987 e 33-3101 — S. PAULO

CAIXAS DE MADEIRA
PEREIRA SOBRAL — Ind de Madeiras S/A.
Grande fabricação de embalagem de madeira — Caixas "Taylor" — Leves — Inviolaveis — Dispensam prégos — Fechadas com arame — Entrega imediata.
PINHO DO PARANA'
RUA TAQUARI 600 (MOOCA) — SÃO PAULO
Telefones 9-3232 e 9-3233

PRECISA-SE DE DATILÓGRAFOS (AS)
RUA JOÃO BRICOLA, 39 — 3.o ANDAR

OLIVEIRA LIMA
CORRETOR DE IMOVEIS
Rua de S. Bento, 276 — 3.o andar — Fone 32-2830
(Do Sindicato dos Corretores de Imoveis)

BAR RESTAURANTE LEÃO
Canja especial e mais 70 pratos para escolher
PREÇOS POPULARES
COMIDA QUENTE A QUALQUER HORA
Avenida São João, 284 (Perto do Correio e Telegrafo)
?

ROTA SEGURA DE BONS NEGOCIOS
Si Você deseja:
COMPRAR
VENDER
HIPOTECAR
Imóveis, procure "MONÇÕES" e, em seus vários departamentos técnicos, encontrará pessoal especializado para servi-lo prontamente e com solicitude. Sendo imobiliário o seu problema, façanos uma visita e certamente encontrará a solução que lhe convém.
Siga a rota segura de bons negócios
MONÇÕES
CONSTRUTORA E IMOBILIÁRIA S/A
(Filiada ao Sindicato dos Corretores de Imóveis)
R. Barão de Itapetininga, 140 - 14.º andar
Tel.: 36-8131 (rêde interna) - End. Telegr.: "MONÇÕES" São Paulo
H. Gui

BANCO DO ESTADO DE S. PAULO

SOCIEDADE ANONIMA

Autorizado a funcionar por força do decreto federal n.o 17.981 de 12-11-1927

EDIFICIO-SEDE: PRAÇA ANTONIO PRADO N.o 6 — S. PAULO

Balancete em 29 de setembro de 1951, compreendendo as operações da Matriz e das Agencias de: Amparo, Andradina, Araçatuba, Araraquara, Atibaia, Avaré, Barretos, Batatais, Bauru, Bebedouro, Birigui, Botucatu, Brás (capital), Caçapava, Campinas, Campo Grande (Mato Grosso), Campos do Jordão, Casa Branca, Catanduva, Franca, Galia, Guaratinguetá, Ibitinga, Itapetininga, Itapeva, Itu, Ituverava, Jaboticabal, Jaú, Jundiai, Lençóis Paulista, Limeira, Lins, Marilia, Mirassol, Mogi-Mirim, Novo Horizonte, Olimpia, Ourinhos, Palmital, Penapolis, Pinhal, Piracicaba, Pirajui, Pirassununga, Presidente Prudente, Presidente Venceslau, Quatá, Registro, Ribeirão Preto, Rio Claro, Rio de Janeiro (Distrito Federal), Santa Cruz do Rio Pardo, Santo Anastacio, Santos, São Bernardo do Campo, São Carlos, São João da Boa Vista, S. Joaquim da Barra, São José do Rio Pardo, São José do Rio Preto, São Simão, Sorocaba, Tanabi, Taubaté, Tietê, Tupã e Uberlandia (Minas Gerais).

ATIVO

CARTEIRA COMERCIAL

A — DISPONIVEL			
CAIXA			
Em moeda corrente		473.581.699,30	
Em deposito no Banco do Brasil S. A.		138.081.375,30	
Em deposito à ordem da Superintendencia da Moeda e do Credito, Decreto-lei numero n.o 7.293		61.797.438,80	
Em outras especies		3.074.796,20	676.535.309,60
B — REALIZAVEL			
Letras do Tesouro Nacional		3.977.000,00	
Emprestimos em C/Corrente	1.739.310.369,31		
Emprestimos Hipotecarios	515.894.363,60		
Titulos Descontados	2.003.274.342,70		
Agencias no País	418.856.501,40		
Correspondentes no País	24.222.795,90		
Correspondentes no Exterior	24.781.949,10		
Outros Creditos	767.003.116,06	5.493.343.938,07	
Imoveis		20.386.079,90	
Titulos e Valores Mobiliarios:			
Apolices e Obrigações Federais, inclusive as do valor nominal de Cr$ 61.796.000,00 depositadas no Banco do Brasil S.A., à ordem da Superintendencia da Moeda e do Credito e Cr$ .... 1.000.000,00 na Delegacia Fiscal, conforme Decreto-lei n.o 9.602	40.931.395,40		
Apolices Estaduais	57.750.046,90		
Apolices Municipais	336.796,90		
Ações e Debentures	19.893.329,80	118.911.569,00	
Outros valores		1.761.952,70	5.638.380.539,67
C — IMOBILIZADO			
Edificios de uso do Banco	122.301.638,80		
Moveis e Utensilios	1.226.215,70		
Material de Expediente	789.499,60		
Instalações	16.904,00		124.334.258,10
D — RESULTADOS PENDENTES			
Juros e Descontos	49.883.064,80		
Impostos	2.297.674,10		
Despesas Gerais e Outras Contas	26.916.062,30		79.096.801,20
E — CONTAS DE COMPENSAÇÃO			
Valores em Garantia		2.668.223.167,80	
Valores em Custodia		539.421 479,67	
Titulos a Receber de C/Alheia		245.851.251,70	
Outras Contas		830.608.138,50	4.304.104.037,67
		Cr$	10.822.450.946,24

CARTEIRA HIPOTECARIA "OURO"

EMISSÃO DE LETRAS HIPOTECARIAS			38.822.500,00	
EMPRESTIMOS HIPOTECARIOS "OURO"				
Rurais:				
Serie A		1.772.949,10		
Serie B		2.205.654,70		
Serie C		1.694.887,30	5.673.491,10	
DISPONIBILIDADES JUNTO À CARTEIRA COMERCIAL				
a — Em Apolices do Reajustamento Economico:				
Serie A	590.000,00			
Serie B	890.000,00			
Serie C	3.000.000,00	4.480.000,00		
b — Em Dinheiro:				
Serie A	9.101.050,90			
Serie B	10.264.345,30			
Serie B	9.305.112,70	28.670.508,90	33.150.508,90	
HIPOTECAS "OURO"				
Rurais			45.961.300,00	
CARTEIRA COMERCIAL			17.634.046,96	
DIVERSAS CONTAS			12.450.330,20	153.692.177,16
			Cr$	10.976.143.123,40

PASSIVO

CARTEIRA COMERCIAL

F — NÃO EXIGIVEL			
Capital		100.000.000,00	
Fundo de Reserva Legal		46.220.755,30	
Fundo de Previsão		65.486.601,55	
Outras Reservas		36.185.683,39	247.893.040,24
G — EXIGIVEL			
DEPOSITOS			
À vista e a curto prazo:			
de Poderes Publicos	2.226.729.185,20		
de Autarquias	226.821.375,40		
em C/C Sem Limite	391.271.861,50		
em C/C Limitadas	137.964.957,00		
em C/C Populares	129.175.292,80		
em C/C Sem Juros	184.067,70		
em C/C de Aviso	25.975.397,10		
Outros Depositos	69.259.676,80	3.207.381.813,50	
a prazo:			
de Poderes Publicos	16.161.878,60		
de Autarquias	979.644.676,00		
de Diversos:			
A Prazo Fixo	205.377.419,60		
de Aviso Previo	160.304.036,10	1.361.488.010,30	
		4.568.869.823,80	
OUTRAS RESPONSABILIDADES			
Obrigações Diversas	400.952.749,30		
Agencias no País	401.104.909,20		
Correspondentes no País	46.211.391,70		
Correspondentes no Exterior	13.867.399,20		
Ordens de Pagamentos e Outros Creditos	632.393.502,38		
Dividendos a Pagar	2.036.608,00	1.496.566.559,78	6.065.436.383,58
H — RESULTADOS PENDENTES			
Contas de resultados			205.017.484,75
I — CONTAS DE COMPENSAÇÃO			
Depositantes de Valores em Garantia e em Custodia		3.227.644.647,47	
Depositantes de Titulos em Cobrança:			
Do País	231.363.446,80		
Do Exterior	14.487.804,90	245.851.251,70	
Outras Contas		830.608.138,50	4.304.104.037,67
		Cr$	10.822.450.946,24

CARTEIRA HIPOTECARIA "OURO"

OBRIGAÇÕES "OURO" EM CIRCULAÇÃO			
Serie A	11.464.000,00		
Serie B	13.360.000,00		
Serie C	14.000.000,00	38.824.000,00	
LETRAS HIPOTECARIAS "OURO" CAUCIONADAS			
Serie A	11.463.500,00		
Serie B	13.359.500,00		
Serie C	13.999.500,00	38.822.500,00	
GARANTIAS DIVERSAS		45.961.300,00	
DIVERSAS CONTAS		30.084.377,16	153.692.177,16
		Cr$	10.976.143.123,40

São Paulo, 8 de outubro de 1951

ALBANO CAMARGO JUNIOR — Gerente
FRANCISCO PEREIRA DE ANDRADE — Gerente
DR. PAULO DE CAMARGO — Gerente
NELSON LOBO DE BARROS — Contador — C.R.C. - S.P. n.o 15.458

DIRETORES
DR. JOÃO PACHECO FERNANDES — Presidente
DR. LUIZ RODOLPHO MIRANDA — Vice-Presidente
MARIO MORANDI — Diretor-Superintendente
DR. MANOEL DE FIGUEIREDO FERRAZ — Diretor da Carteira Comercial e Industrial
JOÃO DE SOUZA DANTAS — Diretor da Carteira Agricola

Secção Comercial

TERCEIRA CRISE BRITANICA?

(Do correspondente financeiro do "Correio Paulistano" e do "Manchester Guardian")

LONDRES — O chanceler do Erario da Grã Bretanha e seus peritos financeiros expuseram a situação britanica, em Washington e Ottawa, em termos sombrios.

Muitos americanos estão indagando se já começou a terceira crise financeira britanica de após guerra. Na Grã Bretanha, o povo terá outras preocupações nas proximas semanas, mas qualquer que seja o proximo governo, terá de enfrentar uma situação dificil.

Não resta dúvida de que o rumo dos acontecimentos se tornou muito pior do que fôra previsto pelo Levantamento Economico (Economic Survey) e pelo orçamento. Nos primeiros oito meses deste ano, o "deficit" do comercio visivel foi de 808 milhões de esterlinos. Se deduzirmos 10 por cento do valor das importações para o frete, o "deficit" se reduz a 550 milhões de esterlinos. Para o resto do ano, parece que as condições melhoraram, mas as exportações para estocamento continuam a aumentar e a rápida elevação de salarios provavelmente acarretará o aumento das importações para consumo. Na melhor hipotese, o "deficit" será igual à média dos primeiros oito meses. Assim, a balança comercial britanica, em 1951, será encerrada com um "deficit" de pelo menos 825 milhões de esterlinos.

A renda liquida invisivel foi calculada pelo Levantamento Economico em 450 milhões de esterlinos e, algum tempo depois, o chanceler do Erário previu que a mesma mal atingiria 400 milhões. Depois disso, a perda do petroleo persa reduziu aquele superavit, que se baseava em grande parte nas rendas petroliferas. Será surpreendente se a renda invisivel chegar a 300 milhões de esterlinos. Desse modo, ficaria um "deficit" liquido de 525 milhões de esterlinos, em comparação com a previsão do Levantamento Economico que era um "deficit" de apenas 100 milhões de esterlinos

Uma grande parte do "deficit", provavelmente, se referirá a países da área do esterlino e da Europa, se bem que o "deficit" de dolar do Reino Unido dificilmente será menor que os 111 milhões de esterlinos de 1950, uma vez que estão sendo importadas da America do Norte muitas materias primas e maquinas ferramentas, para o estocamento e o rearmamento. Se se contar a prestação do emprestimo americano, de mais de 60 milhões de esterlinos, ou um bilião de dolares. — (APLA).

—:o:—

CAFÉ

SANTOS

DISPONIVEL — Durante os trabalhos de ontem, o Mercado de Café Disponivel, funcionou calmo.

A Bolsa Oficial de Café declarou estavel este Mercado e fixou as seguintes bases por 10 quilos: Cr$ 195,50, para o tipo 4, Mole; Cr$ 194,50, para o tipo 4, Duro, e Cr$ 189,50, para o tipo 5, de bebida Rio.

TERMO — O Mercado de Café a Termo, na Bolsa Oficial de Café, hoje, para o Contrato "B" foi paralisado; para o Contrato "C" funcionou calmo na abertura e estavel no fechamento, com 1.250 sacas de vendas e para o Contrato "C" abriu "apenas estavel" e fechou estavel, registrando 1.500 sacas de negocios.

BOLSA DE NOVA YORK — Na Bolsa de Café de New York o Contrato "U" abriu não cotado e fechou com baixa de 20 a 30 pontos, sem registrar vendas. Para o Contrato "S" abriu com baixa parcial de 19 a 29 pontos e fechou com baixa de 14 a 22 pontos, registrando 4.750 sacas.

MOVIMENTO ESTATISTICO — Foi o seguinte o Movimento Estatistico de hoje: Passaram —, entraram 20.469 sacas, foram embarcadas 19.660 sacas. Ficaram em estoque 1.483.215 sacas.

VENDAS NO DISPONIVEL — As vendas no Disponivel, no dia 6, segundo o Sindicato dos Corretores de Café, foram de 26.023 sacas, somando, desde 1.o do mês, 147.525 sacas.

ENTREGAS DIRETAS

CONTRATO "D" — Todas as entregas para este Contrato foram nominais, tanto no fechamento de hoje como no anterior.

CONTRATO "C" — Trabalhou estavel. No fechamento, as cotações eram as seguintes:

Periodos:	Fech. de hoje Comp. Cr$	Vend Cr$
Outubro	196,00	196,50
Novembro-dez.	197,00	197,50
Janeiro-junho 1952	199,00	199,50
Julho-dez. de 1952	199,00	199,50
Janeiro-junho 1953	199,00	199,50

Periodos:	Fech. ant. Comp Cr$	Vend Cr$
Outubro	196,00	196,50
Novembro-dez.	197,00	197,50
Janeiro-junho 1952	199,00	199,50
Julho-dez. de 1952	199,00	199,50
Janeiro-junho 1953	198,50	199,00

CONTRATO "RIO" — Os cafés sem descrição de bebida e de tipo 5, em média, fecharam, com todas as entregas nominais, tanto no fechamento de hoje como no anterior.

Mercado tambem nominal.

MERCADO DE CAFE' A TERMO

SANTOS, 8.

CONTRATO "B"

	Abert	Fech
Janeiro	184,90	184,90
Março	185,90	165,90
Maio	183,90	183,90
Julho	183,90	183,90
Setembro	183,90	183,90
Outubro	186,00	186,00
Dezembro	184,90	184,90
Vendas	—	—
Mercado	Paral.	Paral

CONTRATO "C"

	Abert	Fech
Janeiro	198,90	198,90
Março	199,20	199,20
Maio	199,70	199,50
Julho	199,60	199,60
Setembro	199,90	199,90
Outubro	196,20	196,20
Dezembro	197,90	197,90
Vendas	—	1.250
Mercado	Calmo	Estavel

CONTRATO "D"

	Abert.	Fech.
Janeiro	199,10	199,10
Março	199,30	199,30
Maio	199,50	199,50
Julho	199,90	199,90
Setembro	199,90	199,90
Outubro	196,10	196,00
Dezembro	193,50	193,50
Vendas	1.500	1.000
Mercado	Ap.Est.	Estav.

DISPONIVEL

Tipo 4 mole	195,50
Tipo 4 duro	194,50
Tipo 5 s/ Discrição	189,00

Mercado — Calmo

MOVIMENTO ESTATISTICO DE SANTOS

SANTOS, 8.

Passagens:

Dia 8	—
No mês até o dia 8	39.359
Desde 1.o de julho	771.286

Entradas:

Dia 8	20.469
No mês até o dia 8	201.413
Desde 1.o de julho	1.756.161
Média 8	28.773

Despachos:

Dia 8	9.660
No mês até o dia 8	173.790
Desde 1.o de julho	1.833.051

Despachos

Dia 8	31.355
No mês até o dia 8	186.904
Desde 1.o de julho	1.868.677

Existencia

Dia 8	1.483.215

CAMBIO

S. PAULO

O Banco do Brasil afixou as seguintes taxas:

	Comprador Cr$
Nova York	18,38
Londres, pronta	51.46,40
Buenos Aires	1,27,37
Montevidéu	7,32,27
Estocolmo	3,62,09
Paris	0,05,25
Berna	4,21,82
Lisboa	0,63,34
Checoslovaquia	0,36,76
Amsterdam	4,83,03
Bruxelas	0,36,42

	Vendedor Cr$
Londres	52,41,60
Nova York	18,72
Buenos Aires	1,30,00
Montevideu	7,59,47
Madrid	1,70,96
Bruxelas	0,38,78
Peru (soles)	1,20
Checoslovaquia	0,37,44
Paris	0,05,25
Estocolmo	3,55,51
Berna	4,33,10
Lisboa	0,66,13
Amsterdam	4,91,96

OURO — Compradores a Cr$ 20.81,76 a grama.

BOLSA OFICIAL DE VALORES DE S. PAULO

Curso oficial de cambio — Mercado Livre

Inglaterra	52.41,60
Estados Unidos	18.72,00
Suiça	4.33,10
Belgica	0.37,78
França	0.05,35
Suecia	3.62,09
Dinamarca	2.73,53
Portugal	0,65,72
Taxa média da libra do mês de setembro de 1951	51.41,60

TITULOS

S. PAULO

O movimento total das transações registradas ontem, pela Bolsa de Valores, deu 6.334.660,00 cruzeiros, dos quais, apenas ... 347.000, foram negociadas sobre titulos particulares, e 5.987.660, correspondendo por papéis publicos.

Medias dos Negocios realizados com os Titulos da Divida Publica do Estado de São Paulo para efeito de Conversão n.o 186-51.

Apolices "Unificadas", 6%, Cr$ 661,01, Apolices "Ferroviarias" 7%, 720,04; Apolices "Rodoviarias", 7%, 720,00; Apolices Uniformizadas", 8%, 885,78.

VENDAS REALIZADAS

Apolices:

1.000	Unificadas	659,00
4	idem	673,00
20	idem	665,00
500	idem	663,00
7	idem	672,00
20	idem	670,00
25	idem	675,00
800	idem	662,00
500	idem	660,00
2.556	Ferroviarias	720,00
59	Ferroviarias	722,00
6	Uniformizadas	900,00
6	idem	895,00
690	idem	885,00
471	idem	886,00
135	idem	888,00
1.067	Rodoviarias	720,00
30	Municipais 1938	920,00
4	Municipais 1937	930,00
10	Municipais 1942	920,00

Obrigações:

Federais:

130	Guerra (5.000,00)	3.750,00
27	Guerra (5.000,00)	3.755,00
3	Guerra (1.000,00)	750,00

Ações:

8	Cia. Paulista, nom.	160,00
160	Moinho Santista	157,00
250	Cia S. P. Alpargatas, ord.	450,00
500	Bco. Itau', int.	215,00
140	Bco. Comercial	415,00
70	Bco. Paul Com.	230,00

MATERIAIS AGRICOLAS

Adubos completos — Adubos simples — Salitre do Chile — Adubos verdes — Alfafa murcia — Arsenico branco — Mourões para cercas — Telas de arame — Rodhiatox, etc.

ARTHUR VIANNA — C. M. AGR.

RUA FLORENCIO DE ABREU, 270

Debentures:

33 Cia. Paulista de Energia Eletrica	800,00

BOLSA DE S. PAULO

Movimento do dia 8:

Obrigações:

Fed Guerra:

	Vend	Comp
5.000,00	3.760,00	3.740,00
1.000,00	—	745,00
500,00	—	360,00
200,00	—	144,00
100,00	—	72,00
Estado:		
"Café"	—	740,00
"1922"	—	—
Populares	—	—
A[illegible]ces:		
Unificadas	—	—
Uniform.	—	890,00
Gerais serie "A"	—	150,00
Idem, série B	132,00	130,00
Idem serie C	—	133,00
Ferroviarias	—	720,00
Espirito Santo	—	—
"Paraná 1934	—	—
Pernambuco — "1935"	—	—
R. G. Sul — Rodov.	—	900,00
Rodoviarias	—	—
Federais:		
Portador	—	—
Nom.	—	600,00
Reajust.	—	750,00
Municipais:		
"1929"	—	—
"1933"	—	—
"1945"	—	—
Letras:		
Capital: "1913"	—	—
BANCOS		
America	—	230,00
America Sul	—	200,00
Bras. p/ Am. do Sul	—	365,00
C. de Credito	—	235,00
Cent. S. Paulo	—	205,00
Com. Est.	420,00	410,00
C. Industrias, integr.	385,0	380,00
Cruz. do Sul	—	400,00
F. Munhoz	—	200,00
Fr. e Italiano	—	205,00
Ind. de São Paulo, int.	—	200,00
Idem, c/ 50%	—	100,00
Itau, c/80%	—	175,00
Merc. S. Paulo	350,00	—
Nac. Imob.	—	230,00
Nor. do Est.	—	1.000,00
Paul. Com.	—	220,00
São Paulo	—	280,00
S. Am. Brasil	270,00	230,00
V. do Paraiba	—	230,00
COMPANHIAS		
C. Angl.-Bras.	—	230,00
I. B. Meias e Prov.	—	400,00
Inic. Predial	185,00	—
M. Santista	160,00	—
Nac. Invest. "ONI"	—	205,00
Paul. Est. de Ferro, nom.	161,00	155,00
Idem, nom.	160,00	—
R. "Crushs", S. P. ord.	—	1.000,00
São Paulo Alpargatas, or.	—	440,00
idem pref.	155,00	—
DEBENTURES		
Mog. Est. F.	132,00	—
Nac. Estamp.	130,00	—

ALGODÃO

SAO PAULO

O termo da Bolsa de Mercadorias fechou ontem, em alta, tendo setembro e dezembro, registrado alta de 4,00; janeiro, 5,00; março, 5,50; maio, 2,00 e julho, 3,00 cruzeiros e 50 centavos. O movimento total de vendas, apenas 27.500 arrobas. O disponivel fechou calmo, com seus preços inalterados. No termo americano, as cotações fecharam com alta 54 a 69 pontos, subindo o disponivel de 65 pontos.

COTAÇÕES DO TERMO

Contrato "C"

	Abert.	1.a int.
Presente	290,00	—
Dezembro	297,00	304,50
Janeiro	297,00	305,00
Março	300,50	205,50
Maio	270,00	274,00
Julho	263,50	266,00
	2.a int.	**Fech.**
Presente	296,00	302,00
Dezembro	305,00	309,00
Janeiro	306,00	309,00
Março	306,50	212,50
Maio	276,00	278,50
Julho	267,50	270,00

Series entregues

	series
Faturadas até 8-10	166
A serem faturadas em 9-10	8
Total	174

Total da posição em aberto, dos negocios a termo registrados até 5-10-1951 — 845.000 arrobas.

NEGOCIOS REALIZADOS

Abertura:

2.500	dezembro	300,00
500	idem	307,00
500	idem	303,50
500	idem	303,20
500	idem	303,30
500	idem	303,50
500	idem	303,40

5.500 arrobas

2.a intermediaria:

1.000	Dezembro	336,00
500	idem	307,00
500	idem	307,50
1.500	idem	308,00
2.500	idem	308,50
1.500	idem	309,00
1.000	idem	308,50
3.500	idem	309,00
1.000	Março	311,00
500	idem	312,00

13,500 arrobas

1.a Intermediaria:

1.500	dezembro	304,50

1.500 arrobas

Fechamento:

500	Presente	302,00
500	Dezembro	309,00
500	idem	308,90
4.500	idem	309,00
500	Março	312,50
500	Julho	270,00

7.000 arrobas

ACUCAR

S. PAULO

(Bolsa de Mercadorias)

Refinado, extra	233,50
Cristal	195,30
Do Norte:	
Somenos	186,50
Demerara	177,80
Mascavo	160,30

DAS USINAS DO ESTADO

(Posto vagão)

Para o atacadista:

Refinado, extra	206,70
Cristal	168,40

Do atacado para o varejista ou ind.:

Refinado, extra	227,30
Cristal	185,20

MOVIMENTO DE ARMAZENS GERAIS EM 5-10-51

	Atual
Algodão em pluma	41.745 609
Linter	510.041
Açucar	3.070.019
Amendoim	1.763.405
Arroz beneficiado	7.930 531
Far. de Mandioca	34.500
Café	2.184.663
Raspa de farinha de mandioca	89.500
Farinha de trigo	79.985
Feijão	8.011.953
Mamona	631.565
Meio arroz	830.840
Milho	289.484
Quirera de arroz	13.080

BANANA

S. PAULO, 6.

Cotação no mercado de banana:

Por toneladas de cachos — De 800,00 a 850,00.

Inalterado.

Desembarcados:

Parí — 18 vagões.

Barra Funda — 8 vagões.

COUPON RECLAME

PERFUMARIA ROGER CHERAMY

Carta Patente n. 162

COUPON GRATUITO

Valor em Mercadorias

Sorteio realizado ontem:

Premios	Cr$
1.o — 14.615	200,00
2.o — 00.362	100,00
3.o — 18.869	80,00
4.o — 00.632	60,00
5.o — 00.759	50,00
6.o — 01.885	30,00
7.o — 17.169	20,00

CEREAIS

SÃO PAULO

1/2 ARROZ: — Mercado calmo, regstrando uma alta de 3,00 passando a ser cotado na base de 102/05.

QUIRERA DE ARROZ: — Mercado calmo, registrando uma alta de 3,00, passando a ser cotado na base de: 85/90.

MILHO: — Mercado funcionou calmo, registiando uma baixa de 2,00 a 3,00 nos seguintes tipo: marelo — 101,00; amarelão — 99,00; demai tipos inalterado.

CEBOLA: — Mercado frouxo, refistrando uma baixa de 5,00 nos seguintes tipos: do Estado de 1.a — (Pera) — 75/50; idem de 2.a ((C(anaria) — 55 60; demais tipos nominais.

ALFAFA

(Quilo)

	Com.	Vend
Do Estado, sup.	1,70	1,75
Idem, boa	1,65	1,70

Mercado, firme.

ALHO

(Quilo)

Nacional de 1.a	11,00	12,00
Idem, de 2.a	10,00	11,00
Idem, de 3.a	8,00	10,00

Mercado: Frouxo.

AMENDOIM

25 quilos)

Especial	75,00	77,00
Superior	73,50	75,00
Bom	72,00	74,00

Mercado: — Firme.

FEIJÃO

Safra da seca — 80 ks.

Bico de Ouro, esp.	185,00	190,00
Idem, bom	180,00	185,00
Brancão, sup	200,00	210,00
Idem, bom	180,00	190,00
Chumbão, sup.	150,00	155,00
Idem, bom	147,00	150,00
Chumbinho, sup.	145,00	150,00
Idem, bom	14000	145,00
Jalo, sup.	180,00	185,00
Idem, bom	175,00	180,00
Mulatinho, sup.	185,00	190,00
Idem, bom	180,00	185,00
Opaco, sup.	190,00	200,00
Idem, bom	160,00	170,00
Preto, sup.	170,80	190,00
Idem, bom	150 60	170,00
Rosinha, sup.	200,00	205,00
Roxinho, esp.	260,00	270,00
Idem, sup.	230,00	240,00
Idem, bom	210,00	220,00

Mercado — Calmo.

BATATA AMARELA

(60 kg. (Sorocabana):

Do Estado, esp.	130,00	140,00
Idem, de 1.a	100,00	110,00
Idem, de 2.a	80,00	85,00
Idem, de 3.a	60,00	[illegible]

Mercado, calmo.

FARINHA DE TRIGO

50 quilos

Pura	198 85
Mista (5% raspa mand.)	194,93

CEBOLA

45 quilos

Do Estado de 1.a Pera)	75/80	85,00
Idem, de 2.a (Canaria)	55/60	65,00
Do R. G. Sul, 1.a (Pera)	Nominal	
Idem, de 2.a	Nominal	

Mercado — Frouxo.

FARINHA DE MANDIOCA

50 quilos

Do Estado, branca	90,00	92,00
Idem, torrada	98,00	100,00
Do R.G. Sul, br.	94,00	95,00
Idem, torrada	100/05	108,00

Mercado — Firme.

MAMONA

(Quilo)

Ensac. (s. usada)	4,00/10	4,20
Porto Santos (Docas):		
Desensacadas	3,80/90	4,00

Mercado: Calmo

BANHA

(60 quilos)

Do Estado — Não cotado.

Do Paraná latas de 2 quilos	Nom.
Idem em latas de 20 quilos	Nom.
Do R. G. Sul, pacotes de 1 quilo	Nom.
Idem em latas de 2 quilos	Nom.

MILHO

(60 quilos)

Amarelinho	105,00	108,00
Amarelo	101,00	103,00
Amarelão	99,00	102,00

Mercado, Calmo.

OLEO DE CAROÇO DE ALGODÃO

Do Estado, em cxs. de 2 latas (36 kg. peso liq)	265,70
Do Estado, cxs. 36 lts. (36 vg. peso liq.)	285,30

Mercado: u45,005.O

COGITA O GOVERNO

(Conclusão da 1.a página)

A oposição apoiou o discurso de Nahas e foi constituida uma comissão especial para estudar os projetos, devendo efetuar amanhã a primeira reunião.

Nahas pediu que fosse dada aprovação urgente aos seus projetos, declarando que o "Egito celebrou o Tratado de 1936 para o seu proprio bem. Agora, em seu proprio bem exige a sua revogação".

Nahas acusou a Grã Bretanha de violar o Tratado, estacionando tropas na zona do Canal em maior numero que o permitido, ocupando ainda mais espaço para a guarnição e negando-se a submeter à quarentena egipcia e a outras medidas sanitarias

Tambem disse que a Grã Bretanha tinha o proposito de separar o Sudão do Egito. "Devemos — disse Nahas — cerrar fileiras para fazer frente a qualquer eventualidade. Os egipcios e sudaneses devem fazer todos os sacrificios necessarios.

PACTO DE DEFESA DO ORIENTE MEDIO EM LUGAR DO TRATADO ANGLO-EGIPCIO

LONDRES, 8 (UP) — Os Estados Unidos, a Grã Bretanha e a França proporão dentro de 48 horas a revogação reciproca do tratado ango-egipcio e pedirão ao Egito que participe, juntamente com as três grandes potencias ocidentais, de um pacto de defesa do Oriente Médio segundo fontes fidedignas. Estas acrescentaram que o projetado pacto incluirá tambem as nações da Comunidade Britanica e possivelmente a Turquia.

O Ministerio do Exterior britanico, todavia, recusou-se a comentar a noticia.

A INGLATERRA DEFENDERA' OS SEUS DIREITOS

ALEXANDRIA, 8 (AFP) — "O Tratado de 1936 continua em vigor, na opinião do governo britanico e a Grã Bretanha pretende manter todos os seus direitos decorrentes desse Tratado", declara um comunicado da Embaixada Britanica no Cairo.

Chegou a Nova York

(Conclusão da 1.a página).

lhe foram reservados aposentos no "New York Hospital", onde o quarto de um doente se tornará uma das mais importantes salas de conferencias do mundo, durante os proximos dias. Os membros da delegação iraniana deverão ser acomodados num luxuoso hotel.

O "premier" Mossadegh permanecerá descansando no hospital até que o Conselho de Segurança da O. N. U. se reuna em Flushing Meadows na proxima quinta-feira.

NÃO HA PERIGO PARA A PAZ

NOVA YORK, 8 (AFP) — O Irã não aceitará qualquer ingerencia no que o seu governo considera como "um caso puramente interno" e espera que o Conselho se declare incompetente, — afirmou hoje à "France Presse" uma personalidade da comitiva de Mohammed Mossadegh, primeiro ministro do Irã, que acaba de chegar a Nova York.

"Não há qualquer perigo para a paz, acrescentou essa personalidade; só existe perigo para a antiga companhia"

O Irã, — disse ainda o informante iraniano, está disposto a entrar em negociações com a Grã Bretanha, e aceitar as propostas britanicas. Não o fará, entretanto, sob os auspicios do Conselho de Segurança, que, — acentuou, — não tem nenhum direito de se ocupar dessa questão

A POSIÇÃO DA INGLATERRA

NOVA YORK, 7 (AFP) — A Grã Bretanha está pronta a aceitar as modificações à resolução que apresentou diante do Conselho de Segurança a respeito do litigio anglo-iraniano do petroleo informa-se nos meios ligados à delegação britanica Estas modificações visam fazer recomendar pelo Conselho o reinicio das negociações entre Londres e Teerã, em vez de convidar como o fazia o projeto original, o Irã a se conformar com as medidas de manutenção proferidas pela Côrte Internacional de Justiça de Haia.

Trata-se de uma atitude "realista" ponderam os meios britanicos, que levou a Grã Bretanha a aceitar estas modificações, consideradas indispensaveis, para que a resolução encontre, no seio do Conselho, a maioria de sete votos necessaria à sua adoção A ameaça do veto sovietico que pairava sobre o projeto original, não foi afastada, mas parece que, graças a estas modificações, a URSS se limitará a uma abstenção, pelo que reconheceria a função de conciliador da ONU

As consultas prosseguem entre "sir" Gladwyn Jebb, delegado britanico e seus colegas do Conselho, a fim de chegar à redação de um projeto que será apresentado quando da proxima sessão do Conselho, a qual foi marcada para a proxima quinta-feira.

A Familia de

José Ferreira da Rocha

agradece, sensibilizada, a todos que a confortaram no doloroso transe por que passou e convida os parentes e amigos para assistirem à missa de 7.o dia, que fará celebrar quarta-feira, dia 10, às 9 horas, na Igreja de N. S do Carmo (Rua Martiniano de Carvalho).

Por mais este ato de religião e amizade, antecipadamente agradece.

Empresa Grafica Tietê S/A.

ASSEMBLÉIA GERAL DE CONSTITUIÇÃO

Os subscritores das ações da EMPRESA GRAFICA TIETÊ S. A. "em constituição" são convocados, a reunirem-se em ASSEMBLÉIA GERAL DE CONSTITUIÇÃO no dia 15 de outubro p. futuro às 17 horas à rua 15 de Novembro 228 — 4.o andar, sala 417, nesta capital para discutir e deliberar sobre a seguinte:

ORDEM DO DIA

a) — Eleger o acionista para presidir os trabalhos da Assembléia;

b) — Relação dos subscritores do Capital;

c) — Exibição do recibo do Banco comprovante do deposito em dinheiro do Capital Integralizado;

d) — Leitura e aprovação dos Estatutos Sociais;

e) — Eleição da Diretoria;

f) — Eleição do Conselho Fiscal.

A Comissão Organizadora pede encarecidamente aos diversos subscritores das ações de presenciar à ASSEMBLÉIA DE CONSTITUIÇÃO para a definição da Sociedade e de antemão agradece.

São Paulo 4-10-51.

Pela Comissão Organizadora:

Pasquale Fratta, Evaristo Rossi e Alcides O. Pellizzaro

PASQUALE FRATTA

COMPANHIA BRASILEIRA GIVAUDAN

FABRICA DE ESSENCIAS

Assembléia Geral Extraordinaria

1.a CONVOCAÇÃO

Ficam convocados os srs. Acionistas da referida Companhia a se reunirem, em assembléia geral extraordinaria, na sua sede social, a av. Engenheiro Billings n.o 2185, no dia 19 de outubro do corrente ano, às 14 horas, a fim de elegerem mais um dos 5 membros da Diretoria da Sociedade.

São Paulo, 8 de outubro de 1951

COMPANHIA BRASILEIRA GIVAUDAN — Fabrica de Essencias

Emile Brauen — Presidente

COMERCIO E INDUSTRIA ATLANTA S/A.

ASSEMBLÉIA GERAL EXTRAORDINARIA

Ficam convocados os senhores acionistas da Comercio e Industria Atlanta S.A. para se reunirem em assembléia geral extraordinaria no proximo dia 16 de outubro de 1951, às 15 horas, na sede desta companhia, à rua Fernando Falcão n.o 401, nesta capital, a fim de deliberarem sobre a materia constante da seguinte ordem do dia:

Proposta da Diretoria para a sociedade contratar um emprestimo até Cr$ 3.000.000,00 (três milhões de cruzeiros) com garantia hipotecaria do predio da sua fabrica, à rua Fernando Falcão numero 401, nessa capital, a fim de ser financiado o desenvolvimento da produção da sociedade e autorização para a sociedade reconhecer, por escrituras publicas, os emprestimos a ela feitos pelos diretores efetivos, nos termos da autorização votada em assembléia de 9 de fevereiro de 1951, tambem se autorizando o Conselho Fiscal a designar, para isso, diretor substituto do dr. Jacques Pilon, no impedimento dos efetivos, e respectivo parecer do Conselho Fiscal.

São Paulo, 4 de outubro de 1951.

Harry M. Mitchell

Diretor-Presidente substituto

Jacques Pilon

Diretor-Superintendente

BANCO DO BRASIL S. A.

SEDE — DISTRITO FEDERAL — RUA 1.o DE MARÇO N.o 66

TODAS AS OPERAÇÕES BANCARIAS

MAXIMA GARANTIA A SEUS DEPOSITANTES

NOVA TABELA DE JUROS PARA AS CONTAS DE DEPOSITOS

DEPOSITOS POPULARES .... 5 %

Juros anuais, capitalizados semestralmente. Retiradas livres. Limite de Cr$ 10 000,00. Depositos minimos de Cr$ 50,00. Cheques de valor minimo de Cr$ 20,00. Não rendem juros os saldos inferiores a Cr$ 50,00, os saldos excedentes ao limite e as contas encerradas antes de 60 dias da data da abertura.

DEPOSITOS LIMITADOS
— Limite de Cr$ 100.000,00 .... 4 1/2 %
— Limite de Cr$ 200 000,00 .... 4 %
— Limite de Cr$ 500 000,00 .... 3 1/2 %

Juros anuais, capitalizados semestralmente. Retiradas livres. Depositos minimos de Cr$ 200,00. Cheques do valor minimo de Cr$ 50,00. Não rendem juros os saldos inferiores a Cr$ 200,00, os saldos excedentes aos limites e as contas encerradas antes de 60 dias da data da abertura.

DEPOSITOS SEM LIMITE .... 3 %

Juros anuais, capitalizados semestralmente. Retiradas livres. Deposito inicial minimo a partir de Cr$ 1 000,00. Não rendem juros os saldos inferiores a Cr$ 1.000,00, nem as contas encerradas antes de 60 dias da data da abertura. **Melhores taxas de juros para as contas de depositos não inferiores a Cr$ 1 000 000,00.**

DEPOSITOS DE AVISO PREVIO

Retirada mediante aviso previo de 60 dias .... 4 %
Retirada mediante aviso previo de 90 dias .... 4 1/2 %
Juros anuais, capitalizados semestralmente. Deposito inicial minimo a partir de Cr$ 1.000,00. Sem limite os depositos posteriores e as retiradas. Não rendem juros os saldos inferiores a Cr$ 1.000,00.

DEPOSITOS A PRAZO FIXO

Por 12 meses .... 5 %
Por 12 meses, com retirada mensal da renda .... 4 1/2 %
Juros anuais. Deposito minimo de Cr$ 1.000,00. **Melhores taxas de juros para os depositos por prazo superior a 12 meses.**

LETRAS A PREMIO

De prazo de 12 meses .... 5 %
Juros anuais. Deposito minimo de Cr$ 1.000,00. Letras nominativas, com os juros incluidos, seladas proporcionalmente. **Melhores taxas de juros para as letras de prazo superior a 12 meses.**

O BANCO DO BRASIL S. A. tem 280 Agências no país, além de duas no exterior, para todas as operações bancarias, inclusive o recebimento de depositos.

No ESTADO DE SÃO PAULO, estão em funcionamento as Agências nas seguintes cidades: — Andradina, Araçatuba Araraquara, Assis, Avaré, Bariri, Barretos, Baurú, Bebedouro, Botucatú, Bragança Paulista, Cafelandia, Campinas, Catanduva, Franca, Garça, Itapetininga, Itapira, Ituverava, Jaboticabal, Jaú, Limeira, Lins, Lucelia, Marilia, Matão, Mirassol, Monte Aprazivel, Nova Granada, Novo Horizonte, Olimpia, Orlandia, Paraguaçú Paulista, Pederneiras, Piracicaba, Piraçununga, Pirajú, Pirajuí, Presidente Prudente, Promissão, Rancharia, Ribeirão Bonito, Ribeirão Preto, Rio Claro, Santa Cruz do Rio Pardo, Santo Anastacio, Santo André, Santos, São João da Bôa Vista, São José do Rio Pardo, São José do Rio Preto, São José dos Campos, São Paulo, Sorocaba, Taquaritinga, Taubaté, Tupã, Valparaiso, Votuporanga e Xavantes.

1.º ANIVERSARIO

A familia de

FRANCISCO DE BONI

convida os seus parentes e amigos para assistirem a missa, que fará celebrar amanhã, dia 10, às 8 horas, no altar mór da Basilica N. S. do Carmo, à Rua Martiniano de Carvalho.

Por este ato de religião e amizade antecipa seus agradecimentos.

A familia de

LUCIANO RAGOT

agradece sensibilizada a todos que a confortaram no doloroso transe por que passou e convida os parentes e amigos para assistirem à missa de 7.o dia que fará celebrar amanhã, quarta-feira, dia 10, às 8,30 horas na Matriz Nova de São Caetano.

Por mais este ato de religião e amizade antecipadamente agradece.

A familia do

DR. RENATO PAES DE BARROS

Falecido em ROMA, participa aos parentes e amigos a chegada do corpo, em Santos, pelo vapor ANDRÉA C, HOJE, às 8 horas, e convida para o enterro que sairá HOJE, às 17 horas, da Rua Maranhão, n.º 671, para o Cemiterio da Consolação.

Pede-se não sejam enviadas flores ou corôas.

A DIRETORIA DA

S.A. PHILIPS DO BRASIL

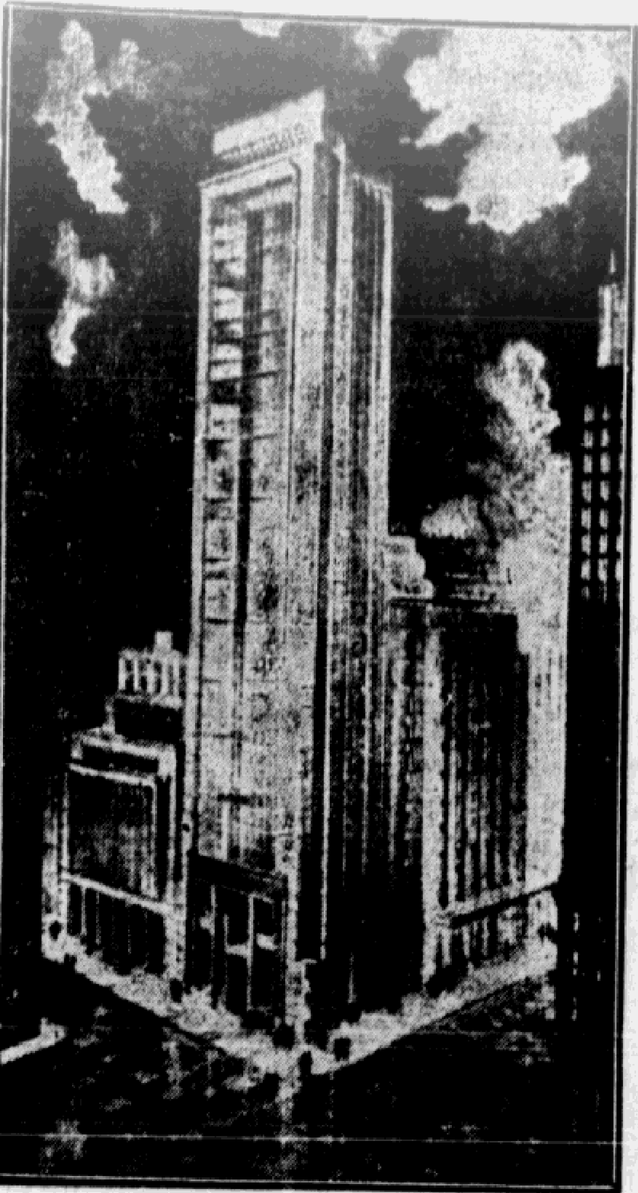
CONVIDA A TODOS OS SEUS AMIGOS E CLIENTES PARA ASSISTIREM A MISSA QUE MANDARÁ CELEBRAR PELA ALMA DO FUNDADOR E PRIMEIRO PRESIDENTE DE SUA ORGANIZAÇÃO

DR. ANTON F. PHILIPS

FALECIDO EM EINDHOVEN — HOLANDA, DOMINGO, DIA 7 PP..

A CERIMONIA REALIZAR-SE-Á NA ABADIA DE S. BENTO, AMANHÃ, QUARTA-FEIRA, DIA 10, ÀS 9 HORAS.

EDIFICIO DA LAVOURA



O governador do Estado, prof. Lucas Nogueira Garcez, através da Secretaria da Fazenda, autorizou o prosseguimento das obras da construção do "Edificio da Lavoura", patrimonio da Superintendencia dos Serviços do Café, obras essas que estavam paralisadas por falta de recursos, e para cuja terminação dispõe, no momento, a Superintendencia dos Serviços do Café, de recursos provenientes da elevação da "taxa ouro".

No clichê, a maquete do futuro edificio, que ficará situado à rua do Tesouro, esquina das ruas Alvares Penteado e 15 de Novembro e onde se instalará a Caixa Economica do Estado de São Paulo e Orgãos de Assistencia Técnica e Financeira à Lavoura de São Paulo.

O referido edificio deverá estar concluido antes da data das comemorações do 4.o Centenario de São Paulo.

CONFRONTO ENTRE O AUMENTO DO CUSTO DE VIDA NOS ESTADOS UNIDOS E NA CAPITAL

Pouco mais do dobro o aumento verificado na cidade de São Paulo — Os alugueis de casa nos Estados Unidos elevaram-se mais do que os desta capital — Notas

De acordo com dados divulgados pela Divisão de Estatistica e Documentação Social da Municipalidade, concernentes ao aumento do custo de vida na cidade de São Paulo, a elevação porcentual aqui verificada corresponde a pouco mais do dobro da registrada nos Estados Unidos da America do Norte em identicos periodos, ou sejam, agosto de 1950 e março de 1951.

Cumpre assinalar que, ao computar os indices estimatuivos do aumento do custo de vida na capital e nos EE.UU., a D.E.D.S. considerou como base o ano de 1939 para o primeiro e a época compreendida entre 1935 e 1939 para o segundo, ambos iguais a 100%.

AUMENTO REGISTRADO POR ITENS

No tocante aos produtos alimenticios, a elevação registrada na cidade de São Paulo foi de 441,9% até agosto de 1950, enquanto que na mesma época nos Estados Unidos era de 209%. Já em março de 1951 aqui houve pequena diminuição, reduzindo-se o indice para a casa dos 439.5%, sendo que na Republica do norte tal não aconteceu, havendo uma alteração de mais 17%.

HABITAÇÃO

Relativamente ao preço de alugueis de casa, registrou-se uma exceção nesses periodos. Geralmente, os indices correspondentes aos EE.UU. e à cidade de São Paulo indicam uma alteração de maior crescimento para nossa capital. Contudo, nos preços de habitação, que em agosto de 1950 registravam 131,7% na capital e 124,8 nos Estados Unidos, passaram para março de 1951 à casa dos 131,7% e 137,7%. A exceção à ilusoria, porquanto os dados computados para esses calculos são feitos de acordo com a politica de congelamento dos alugueis, ou seja, a preços anteriores, não contando, pois, a pratica do chamado pagamento "por fora", comumente usado na capital bandeirante.

VESTUARIO, COMBUSTIVEL E LUZ

Com relação aos preços de vestuarios, combustiveis e luz e o poder interno aquisitivo da moeda, o indice estimativo do aumento anotado nesses periodos são os seguintes:

Agosto de 1950 — Vestuario: S. Paulo, 454,3%, EE.UU., 185,9%; Combustivel e luz: S. Paulo, .. 400,3%, EE.UU., 140,9% Poder aquisitivo da moeda: S. Paulo, Cr$ 26,21, EE.UU., Cr$ 57,80.

Março de 1951 — Vestuario: S. Paulo, 562%, EE.UU., 203,1%; Vestuario,o CmbusitomAf.?,cnd 9 Combustivel e luz: S. Paulo: 400,3%, EE.UU., 144,2%; Poder aquisitivo da moeda: S. Paulo, Cr$ 25,37 EE.UU., Cr$ 54,20.



Pais dos alunos do "Caetano de Campos", ao lado do reporter, quando lavravam o seu protesto

Ameaçados de perder o ano letivo 275 alunos do Instituto de Educação "Caetano de Campos"

A MEDIDA ATINGIRIA OS QUE FORAM ADMITIDOS NO COMEÇO DO ANO — IRREGULARIDADES NAS PROVAS, JUSTIFICA-SE A DIRETORA DA DIVISÃO DO ENSINO SECUNDARIO — OS PAIS DOS ALUNOS IMPETRARÃO MANDADO DE SEGURANÇA POR ENTENDEREM ILEGAL O ATO — OUTROS INFORMES

Volta ao cartaz, e de forma sensacional o Instituto de Educação "Caetano de Campos". Agora o caso surgido apresenta faceta ainda mais grave: cerca de 275 alunos que prestaram seus exames de admissão para ingressar naquele educandario e que tiveram sua aprovação confirmada e vêm cursando o ano regularmente, estão ameaçadas de ver o curso revogado, por entender d. Lucia Magalhães, diretora do Ensino Secundario, que houve irregularidades nos exames de admissão, irregularidades essas praticadas pela propria banca examinadora que foi, na época, constituida por professores do Instituto de Educação "Caetano de Campos".

PROTESTAM OS PAIS DOS ALUNOS

Sobre o assunto esteve ontem em nossa redação numerosa comissão de pais de alunos que serão atingidos pela arbitraria medida. Vieram eles relatar os fatos acima e acrescentar:

— E' evidente que as irregularidades apontadas pela diretora do Ensino Secundario não procedem. Nossos filhos, quando se sujeitaram aos exames de admissão, se tinham preparado convenientemente, e mesmo que tenham obtido notas baixas mas suficientes para sua aprovação, como aconteceu, não se justifica que somente após cursarem o ano letivo, prestando suas provas parciais e cumprindo todos os demais deveres escolares, sejam agora, de surpresa, intimados a prestar novo exame de admissão. A constituição de novas bancas examinadoras para rever as provas prestadas pelos aunos depois desse longo lapso de tempo é um contrasenso.

O CRITERIO ADOTADO

A uma pergunta, esclareceram-nos os nossos visitantes:

— O criterio adotado pela nova banca examinadora foi o de rever as provas feitas pelos candidatos no começo do ano. Nessa revisão foram prejudicados 275 alunos, que tiveram suas notas diminuidas e consequentemente não atingiram o minimo para aprovação. Por isso, esses alunos estão sendo ameaçados de ter que prestar novos exames nestas materias. Se obtiverem media continuarão o curso e, em caso contrario, perderão o ano. Mas aqui surge um sério problema: ou esses alunos foram reprovados e não se justifica novo exame, porque os alunos que foram reprovados no começo do ano não terão igual regalia, ou foram aprovados e não ha motivo para novo exame. Mas o ponto fundamental do assunto é que, tendo sido nomeada a banca examinadora no começo do ano, obedecendo a todos os preceitos legais vigentes, e tendo essa banca aprovado os alunos e confirmada pelas autoridades do ensino essa aprovação, não é possivel que, agora, decorridos dez meses, sejam anulados parcialmente os exames em detrimento dos alunos que, em ultima analise, são as vitimas inocentes.

OITO DIAS PARA NOVOS EXAMES

— Outro ponto que merece reparo — acrescentam — é o

(Conclui na 2.a página).

CORREIO PAULISTANO

ANO XVCIII | SÃO PAULO — TERÇA-FEIRA, 9 DE OUTUBRO DE 1951 | N. 29.294

Será entregue hoje ao prefeito o anteprojeto do Codigo de Obras

Compõe-se de 280 artigos, estudando o setor das construções em todos os seus aspectos — As questões tecnicas ficarão a cargo da Associação Brasileira de Normas Tecnicas — Acordo com os vereadores para apressar a aprovação do novo Codigo — Outras notas

Em solenidade a ser realizada hoje às 15 horas, no gabinete do prefeto, será entregue ao chefe do Executivo Municipal o anteprojeto do Codigo de Obras, elaborado por uma comissão especialmente constituida para esse fim.

Ao que conseguimos apurar, foram impressos cerca de sessenta exemplares do ante-projeto, os quais serão entregues a todos os vereadores, a fim de que sobre ele se manifestem. Conforme entendimentos feitos a respeito, todas as criticas sugestões dos edis deverão ser encaminhadas à comissão do Codigo de Obras, que as apreciará, procedendo às modificações que se impuserem, após o que se concluirá o ante-projeto definitivo, que será encaminhado à aprovação da Camara, através do Executivo Municipal. Chegando a plenario, o ante-projeto deverá ser aprovado sem qualquer emenda, conforme compromisso assumido pelos lideres das varias bancadas, uma vez que todas as criticas e sugestões já foram devidamente estudadas anteriormente. Com isso, se evitarão as demoras, que uma discussão acarretará, bem como a apresentação de emendas quando o projeto estiver em plenario.

O ante-projeto, que se compõe de 280 artigos, preverá varios pontos que vinham suscitando controversia, tais como insolação, pés direitos, alturas minimas etc., não cuidando da parte tecnica, que ficará a cargo da Associação Brasileira de Normas Tecnicas. Apenas da construção se cuidou, em todos os seus detalhes. Com sua aprovação espera-se ver resolvidos e atualizados numerosos dispositivos do antigo Codigo e leis subsidiarias, da maior necessidade ante o vertiginoso crescimento da cidade, com toda sorte de problemas esteticos e urbanos.

TENDE A SE NORMALIZAR O FORNECIMENTO DE OLEO

Concedendo ontem uma entrevista à reportagem o sr. Sebastião Silveira, diretor do Serviço de Controle de Oleos Alimenticios, declarou que a situação do abastecimento do oleo de caroço de algodão tende a melhor na capital do Estado e no interior. O titular do Departamento depois de frisar que, embora haja melhora na distribuição ela ainda não é satisfatoria, fez-nos notar no crescimento do total de produto fornecido à população, nos ultimos dias, acrescentando. "Podemos notar facilmente isto pelas cifras, que comprovam uma realidade animadora. Ao passo que no mês de julho foram liberados pelo Serviço somente 174.967 quilos do alimento no mês que se findou, setembro, expedimos guias correspondentes a quase dois milhões e meio de quilos do produto".

QUATRO MILHÕES

"Em setembro, continuou, a distribuição foi em maior parte para o interior sem descuidar para a capital. Isto porque alem de maioria da população estar na "hinterlandia" lá tambem se encontram consumidores mais necessitados do oleo de algodão, que é mais barato".

"Para o mês corrente fizemos uma previsão de quase quatro milhões de quilos a serem distribuidos somente no interior, sem considerarmos a porção destinada às cooperativas e aos revendedores de São Paulo".

"Estamos tambem, concluiu o entrevistado, efetuando a emissão de guias de liberação a coletivos em grande escala. Compreendem-se por estes os hospitais, colegios, instituições civis ou militares e congeneres. O total entregue a estes grupos de consumo foi, em setembro, aproximadamente igual ao destinado às cooperativas".

Instala-se amanhã a Semana da Criança

Realiza-se de 10 a 17 do corrente, em todo o pais, a Semana da Criança, empreendimento do Departamento Nacional da Criança que conta com o apoio de entidades ligadas aos problemas da maternidade e da infancia. Concursos, debates, palestras, projeções, enfim toda sorte de atividades serão desenvolvidas em torno dessa grandiosa realização, que deverá empolgar o interesse popular nestes proximos sete dias.

SEJA CURIOSO!

O primeiro Estado norte-americano que aboliu a escravatura negra foi Massachussetts em 1780.

Os holandeses guerrearam o Brasil durante 30 anos.

A revolução maranhense se chamava-se "Balaiada" porque o seu chefe era Ferreira Balaio.

Manuel Beckman foi enforcado na praça do Armazem de São Luiz.

Marco Polo deu o nome de Bathay à China e o de Cambaluc à Pequim.

Foi o bispo espanhol Las Casas que escreveu a primeira historia da America.

Existem cerca de 327 mil animais terrestres.

Democrito deixou escrito: "A ignorancia do bem é a causa do mal".

O Congresso Nacional rejeitou os "protocolos italianos" a 24 de agosto de 1896.

O conde Mauricio de Nassau era neto de um irmão de Guilherme, o Taciturno.

///

Dentes danificados pela carie recomendam pessimamente os pais e fazem mal aos filhos. Mostram que as crianças não recebem cuidados dentarios, nem praticam a indispensavel higiene da boca.

CONSTRUÇÃO DE UM HOSPITAL PARA TUBERCULOSOS EM SANTOS

Importante reunião no gabinete do secretario da Saude — Capacidade de 100 leitos

Reuniram-se na tarde de ontem, no gabinete do secretario da Saude Publica e da Assistencia Social, o titular da Pasta, professor Francisco Antonio Cardoso, o secretario da Viação e Obras Publicas, professor Nilo Amaral, o diretor do Departamento de Saude do Estado, dr. Luiz Morato Proença, o diretor da Divisão do Serviço de Tuberculose daquele Departamento e o diretor do Serviço de Hospitais da referida Divisão.

A reunião teve por objetivo estudar as possibilidades de construção imediata de um pavilhão para tuberculosos, em Santos, com capacidade para 100 leitos, destinados a homens, a ser levantado junto ao "Hospital Guilherme Alvaro", na vizinha cidade praiana.

Após estudos e discussão do plano, deliberou-se serem iniciadas imediatamente as providencias necessarias para a consecução do objetivo da reunião.

Ministro da Viação

Regressou ontem, ao Rio de Janeiro, o dr. Alvaro de Sousa Lima, ministro da Viação, que veio a esta capital a fim de passar o fim de semana com sua familia. Segundo declarou à reportagem, o titular da Viação deverá vir novamente a São Paulo no proximo domingo, a fim de votar nas eleições do dia 14.

Comissão de assuntos comerciais da TITC

O sr. Cunha Lima, secretario do Trabalho, criou junto ao seu gabinete a Comissão de Assuntos Comerciais, que poderá vir a ser no futuro um Departamento nos moldes do Departamento de Produção Industrial. O grupo é constituido de representantes das diversas entidades relacionadas com o comercio e a industria, bem como as secretarias da Viação, Agricultura, Fazenda e Trabalho.

OCORRENCIAS POLICIAIS

MATOU O VIZINHO COM UM TIRO DE GARRUCHA

Após cometer o delito fugiu, carregando um filho ao colo — Atingida por um tiro no quintal de sua casa — Pereceu afogado

Violenta cena de sangue desenrolou-se anteontem no bairro de Socorro, alguns kils. adiante de Socorro, em Santo Amaro, culminando com a morte de um dos antagonistas. Conforme consta do inquerito instaurado a respeito, Nicanor Martins, barbeiro, com 40 anos de idade, residia com sua esposa e filho num barracão da rua Nossa Senhora do Socorro, s.n., no referido bairro. Há pouco tempo passou a ocupar um barracão vizinho ao seu Geraldo dos Santos, de 23 anos, casado, o qual era dado ao vicio da embriaguês, promovendo constantemente cenas de violencia e provocação, principalmente ao barbeiro e à esposa deste. Anteontem, novamente, o fato se repetiu, em consequencia da grande dose de bebida alcoolica ingerida por Geraldo dos Santos. Nicanor, no interior de seu comodo, revidou a ofensa, respondendo à altura. Tomado de ira, Geraldo muniu-se de um cacete e invadiu o domicilio de Nicanor. Este, sacando de uma garrucha atirou sobre Geraldo que, atingido no peito faleceu antes de lhe ser prestado qualquer socorro medico. Após haver perpetrado o delito, o agressor, carregando nos braços um filho de 4 anos saiu a correr pela rua, tomando rumo ignorado. No inquerito prestou declarações a esposa do criminoso e José Benedito Andrade, testemunha do fato.

MISTERIOSA OCORRENCIA

Misteriosa ocorrencia registrou-se por volta das 12 horas de anteontem, no quintal do predio 54, da avenida Manchester, em Vila Matilde. Aquela hora Ludovina Lopes, de 36 anos, casada, foi atingida por um tiro de revolver, na região dorsal, disparado por pessoa não identificada. Devido ao seu estado a vitima foi internada no Hospital das Clinicas, sem poder prestar qualquer declaração.

ATROPELADO E MORTO

A's 14,10 horas de ontem Ja-

(Conclui na 2.a página).



A moda francesa em LONDRES

LONDRES — Seis das mais prestigiosas manequins de Paris vieram dessa cidade para exibirem os ultimos modelos dos grandes costureiros parisienses numa exposição realizada no Savoy Hotel. Aí vemos, da esquerda para a direita, essas seis enviadas da grande moda, com a indicação dos respectivos criadores desses modelos: — Catherine Grandjeon ("Lanvin"); — Eliette Molret ("Desses"); Fabienne Velleau ("Carven"); — Michele Fretigny ("Rochas"); — Ginette Gillet ("Lafaurie") e Muguete Lecoq ("Patou"). — (FOTO UP-ACME).



O professor Lucas Nogueira Garcez, no Educandario Dom Duarte, agradecendo o almoço que lhe era oferecido pela Liga das Senhoras Catolicas

"Não se pode dar solução ao problema de menores sem que as providencias de ordem material se aliem às de ordem espiritual"

ASSIM SE MANIFESTOU O PROF. LUCAS NOGUEIRA GARCEZ DURANTE O ALMOÇO DE ONTEM NO EDUCANDARIO D. DUARTE LEOPOLDO — A LIGA DAS SENHORAS CATOLICAS REALIZA MAGNIFICAMENTE A SUA MISSÃO — DISCURSOS PROFERIDOS — OUTRAS NOTAS

A Liga das Senhoras Catolicas ofereceu, ontem, no Educandario Dom Duarte Leopoldo, um almoço ao governador Lucas Nogueira Garcez e à sua exma. sra., dona Maria Carmelita Leme de Oliveira Garcez. Estiveram presentes s. em. revma. dom Carlos Carmelo de Vasconcelos Mota, cardeal arcebispo de São Paulo, dom Paulo Rolim Loureiro, bispo auxiliar, Elpidio Reale, secretario da Segurança Publica, Mario Beni, secretario da Fazenda, José Romeu Ferraz, chefe da Casa Civil, senador Cesar Lacerda de Vergueiro, numerosas senhoras e senhoritas da sociedade paulistana, diretores de sociedades assistenciais, personalidades de destaque na vida social, cultural e administrativa de São Paulo.

A sua chegada, o sr. governador do Estado e a primeira dama paulista receberam os cumprimentos das altas autoridades civis, militares e eclesiasticas, dos dirigentes da Liga das Senhoras Catolicas e homenagem dos menores, daquele Educandario.

SAUDAÇÃO AO SR. GOVERNADOR E EXMA SRA.

Durante o almoço, a presidente da Liga das Senhoras Catolicas, sra. d. Brasilina Barbosa Ferraz, proferiu um discurso, saudando o sr. governador Lucas Nogueira Garcez e exma. sra., d. Maria Carmelita Leme de Oliveira Garcez.

Dessa oração, destacam-se, entre outros, os seguintes topicos: "A homenagem que agora vos é oferecida, sr. governador, e à vossa digníssima consorte, que desempenha com tanta elegancia e distinção o alto e dificil papel de primeira dama do Estado, não nasce de mera obrigação protocolar, de mera convenção social, mas da profunda afinidade entre nosso espirito, nossas tradições, nossas aspirações, e as linhas mestras que distinguem vossa personalidade, vossa vida de familia, vossa atuação à frente do governo do Estado".

Frisando não visar a homenagem nenhum objetivo politico, continuou a oradora:

— "Sabeis que as senhoras catolicas, como tais, não têm preferencias politicas, e menos ainda atitudes partidarias. E'-nos, porem, licito dizer que vossa personalidade transborda neste ambito, e que o aplauso geral que vos levou à primeira magistratura do Estado, aclama em vós o representante lidimo de duas grandes forças sociais que São Paulo ama e nas quais confia: o magisterio universitario paulista e a familia cristã".

EXEMPLO NA TRADIÇÃO

— "Sob o vosso impulso — prosseguiu a sra. Brasilina Barbosa Ferraz — São Paulo tem a sensação de caminhar para a frente: para a frente, sim, porem, na linha pré-traçada pelos seus maiores".

E concluiu:

— "Prestando-vos a homenagem não só de sua admiração como ainda do seu reconhecimento pelo precioso apoio que lhe vindes dispensando, a Liga das Senhoras Catolicas pede a Deus pela prosperidade e esplendor do governo de vossa excelencia, por vossa felicidade pessoal e da sra. Carmelita Leme de Oliveira Garcez".

RESPOSTA DO GOVERNADOR LUCAS NOGUEIRA GARCEZ

Falando, a seguir, de improviso, o sr. governador Lucas No-

(Conclui na 2.a página).

Aumento de vencimentos dos professores paulistas

Ao que foi a reportagem informada, o governador do Estado não modificará o projeto elaborado pelas comissões designadas por s. exc., de aumento dos vencimentos dos professores paulistas. O chefe do Executivo enviará no "Dia do Professor", 15 do corrente mês, o referido projeto à Assembléia Legislativa do Estado.

INDIVIDUOS INESCRUPULOSOS RETEM TITULOS ELEITORAIS

O Partido Social Democratico acaba de dirigir ao Tribunal Regional Eleitoral o seguinte oficio:

"Recebeu, o Partido Social Democratico, de fontes varias e idoneas, a informação de que individuos inescrupulosos estão retendo titulos de eleitores, que conseguem por varios meios, a fim de fazer com que apaniguados seus votem varias vezes nos candidatos em cujo beneficio se urde essa trama indecorosa.

Contra essa fraude criminosa, que se assegura que já posta em pratica em pleitos anteriores, só existe um recurso de defesa, que é a severa vigilancia dos membros das mesas receptoras, exercida por meio de comparação das assinaturas do eleitor no titulo eleitoral e na lista de votação, exigindo-se documentos comprobatorios de identidade em caso de dúvida.

Pede, o Partido Social Democratico, a esse Egregio Tribunal, que recomende expressamente aos senhores juizes eleitorais que instruam, nesse sentido, os membros das mesas receptoras.

Muito embora essa diligencia esteja prevista na propria lei, é certo, entretanto, que, na pratica, tem havido alguma negligencia, que encoraja a fraude.

Nem se diga que aos partidos cabe promover a fiscalização destinada a evitar a fraude.

A lei encarrega expressamente o presidente da Mesa Receptora da verificação da identidade do eleitor (art. 87 n. 3 do Codigo Eleitoral) e de vez que essa diligencia se faça normalmente, com o devido rigor, se evitarão delongas e incidentes capazes de perturbar a normalidade do processo de votação".